ESTABLISHED 1872. NO. 19747 THE SHUN PAO SHANGHAI, FRIDAY MARCH 9. 1928.

申報

中華民國十七年
三月九號星期五
舊曆戊辰年二月十八日
外埠四張半 本埠另加增刊一大張
今天本報售大洋四分
第一萬九千七百四十七號

今日大事記

▲中央常務委員會昨開會議加推鹿鍾麟等四人爲國府委員並委陳果夫代理組織部長
▲李品仙至新化與程潛胡宗鐸會晤協商湘局善後
▲港督昨由港啟程赴廣州
▲廈門各界開會議決實行對日全部經濟絕交

毒在春發

凡是曾經患過梅毒的人，逢到春暖的天氣，誠有預防復發之必要，并且復發的症狀，並不一定是在腎部總之！

潛伏在血中的毒菌，未經根本肅清，則隨時都可以引逗外發，後患無窮，

惟有這 **滅毒洋碘精** 藥片！

真能清理血液，殺滅毒菌，所有血中潛伏的毒根，及骨中隱藏的宿毒，從此均可剷除淨絕，不留餘孽，確有非常之功，永無復發之慮，一試便知也．

●每瓶大洋一元七角半……內裝藥片計共四十粒●

（各省縣中西大藥房分號及國內外各大藥房均有出售）

上海四馬路中西大藥房發行

漢黎公司明日開幕歡迎參觀

發行最新發明政府獎勵特許專利之鐘靈印字機

專售巴黎新出最珍奇最美麗各種妝飾應用物品

靜安寺路五十號卡爾登跳舞場前面

捉拿奶婦懸賞洋一千元

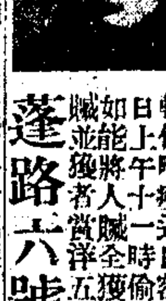

茲有敝宅乳媪楊氏（即楊阿康又名阿千之妻）年念九歲杭州人略帶上海口音髮尖中等身材面容較像略瘦近日額前留有前留髮於陰曆二月十一日上午十一時偷逃首飾一箱一只又另件首飾一包如能將人贓全獲者賞洋一千元或因通訊而將人贓並獲者賞洋五百元儲欵以待決不食言

蓬路六號恒泰五金號轉

黃似蘭君鑒

君自二月初一日晨不告而行至今音訊毫無僅據徐君接信云君在寧而無詳細地址致余終日流淚失眠忘食余今萬分焦急日夜不安欲訪君而無地址無法可思故特登報務望見報後火速回里否則余恐欲與君在九原之下相會矣至要至禱 蕙遠啟

甲A1288

諸親友善鑒

啟者承函詢龍潭掩埋屍骨及水陸道場事茲以舟車往返未克一一奉答故登報通告以當答後查掩埋一節由王一亭先生託普善山莊經辦如有撥助捐款請逕送四馬路中和里普善山莊收聚給收據爲憑其水陸道場已定本月二十四日起在龍潭資華山慧居寺樂行如蒙捐助錫箔斫儘念二日前送交北京路壽聖庵賬房內收亦給收據以資徵信惟須用縉成之錠因時間已促不及發縉也特此奉佈諸惟善鑒 邵如馨謹啟

甲A1680

滬寧 滬杭甬 鐵路管理局啟事

本局現因各處課內外職員均已額滿而經費支絀又未能增添員額迭承各方薦引賢能無從容納良用歉然嗣後關於此項函件恕不答復統乞亮鑒是荷

CA166

上海電報局敬告收電人注意

敝局信差分送各電對於收電人例禁需索各費近據小北門仁記里何君報告二十七號信差抗電不交藉端需索當經敝局訊查屬實立即將該信差斥革以儆效尤外并請收電人以後如遇有信差需索情事須記明其號衣上所佩銅牌號碼來局報告以便從嚴處分再收電人對於收到電報時除在回單上簽字或蓋章外務須填寫收到時刻俾便檢查而昭鄭重特此通告

戊A874

老九霞益記銀樓裝修工竣擇吉開幕

先此露佈

●上海英租界南石路鄭家木橋便是●

A乙1672

上海特別市工人總會緊要通告

本月十二日爲總理孫中山先生逝世三週紀念日本會與本市各區黨部聯合發起決定於是日分區舉行總理逝世三週紀念會凡我各級工會工友准於是日休息一天外希遵期率領全體工友照後開時間地點就近參加藉表哀思而示熱烈除通令各區辦事處轉令所屬各工會遵照外恐未週知特此通告

南區－上午十時南市公共體育場
北區－上午十時閘北青雲路
浦東區－上午十時浦東陸家宅

[illegible]

總理逝世三週年紀念大會

孫中山先生是國民革命導師！
孫中山先生是世界被壓迫民族的救星！
孫中山先生精神不死！
繼續孫中山先生的革命精神！
肅清殘餘軍閥由國民黨統一中國！
一切被壓迫民衆在三民主義旗幟下團結起來！
實現總理遺囑－速開國民會議！
實現總理遺囑－廢除不平等條約！
惟有三民主義纔能解放民衆的痛苦！
紀念總理要澈底肅清中國共產黨！
紀念總理要澈底剷除貪官污吏土豪劣紳！
紀念總理要澈底肅清惡化腐化份子！
要實現三民主義必須肅清利用土匪流氓殘殺農工的共產黨！

首都各界總理逝世三週年紀念大會籌備處宣傳部

A戊869

●自由襪廉價八折，只有兩天了●

自由襪第一種優點是：花樣特別美觀，第二種是：洗晒永不退色，第三種是：色澤鮮艷入時，第四種是：組織堅牢經穿，其他優點不提，具此四種優點，已爲人人所歡迎，廉價八折，只有兩天機會了，其他普通童襪，及翻口運動襪，亦售八折，男女絲線襪，廉價九折，長統雙線男襪，每元四雙，

破天荒 一四〇四 白線毯特價每條僅售一元半 白線毯做單被用或舖床用，均極相宜，每條原價二元四角，現特別廉售，每條一元半，

上海三友實業社 門市部 郵售部 啓 南京路浙江路東

乙A1670

日新綢緞局

房屋期滿 底貨

七折售現

大馬路 畫錦里

不尚虛言誇折扣　敢求顧客作公評

應潮流而爲營業革命　趁減價博得多賣光榮

從來未有之偌大廉價　確佔無上之許多便宜

本同業均係近百年及數十年之大規模商業自矢必無詭詐行爲欺朦主顧此次實行削價乃爲空前之大賤賣一律崇實不折不扣務請　各界仕女惠臨參證當知所言非虛也

陽三月八號 夏曆二月十七日起

滬上最負盛名之四大綢緞局

英馬路河南路口 老介福　英馬路石路二首 老九綸

英馬路拋球場口 大綸　英馬路大畫錦里口 大盛

戊A897

上海老介福大綸 老九綸大盛 綢緞局緊要啟事

[illegible]

乙A883

招商局總管理處緊要啟事 第一號

[illegible]

乙A1641

寶應縣商會啟事

[illegible]

乙A1269

華社攝影展覽會

自今日起開會三天(三月九，十，十一日)

歡迎各界參觀無須入場劵

時間　每日上午十時起十二時止下午一時半起六時止

地址　浙江路廿五號小花園南首時報館照相室

啓事

本社爲南北攝影同志所組織以提倡藝術爲宗旨擬每年舉行展覽會一二次凡屬同好皆可加入惟以有藝術興趣者爲限並無比賽或以錢物給獎等情茲恐各界誤會特此聲明　華社謹啓

上海漫畫爲本社發行展覽會特刊各處均有出售

此廣告地位係虎標萬金油八卦丹頭痛粉清快水四大名藥發行者永安堂贈附登此鳴謝

萬能

太陽！能分晝夜運四時　不論動植飛潛　萬物皆賴之以生長　今之醫家　且以太陽沐浴爲治療疾病之一善法　故太陽爲萬能

地球！能產生與消滅萬物　所謂萬物土中生萬物土中滅　而身體虧弱　常有疾病之人　尤以多得地氣爲有益衛生　故地球爲萬能

萬金油！能統治內科之中風中痰心氣腹痛咳嗽痰阻噎膈反胃四時感冒時行瘟疫等病　外科之瘰癧串核疥瘡腫毒跌打損傷及蛇傷狗咬皮膚破傷等症　無論女男老幼　四時服搽咸宜　故萬金油尤爲醫藥界之萬能

上海北四川路八十九號虎標永安堂發行之

農林畜牧會徵求會員啟事

贊助人　何民魂　蔣介石　何玉書　劉雲　陳德徵　冷欣　王丹初　葛建時　鄧振銓　高方　何尙平

發起人　劉慶園　鈕長鑄　張伯良　范爭波　周致遠　等啟

本會由上海特別市農工商局批准備案成立以來蒙熱心實業志士竭誠贊助踴躍入會使會務蒸蒸日上平民生計得早解決茲議積極發展成大徵求起見特由發起人劉慶園君捐助股票一萬三千元永遠基金十萬元〔illegible〕獎贈入會諸君藉答盛意凡本外埠有志農林畜牧事業願代本會徵求會員者請速駕臨本會接洽本會宗旨純爲振興實業弭亂救貧利在平均本會一切俱屬公開各界人士幸垂教焉（會址西門方浜橋華安坊）

乙A1604

上海錫箔同業休業啟事

[illegible]

A1302

嘉定南翔劉河羅店錫箔同業休業宣言

敬啓者自江浙箔類特稅成立以來敝業不勝其擾最近如上海無錫蘇州等地皆以忍無可忍相率閉門休業靜候公平解決敝處爲援助各地同業且表示希望取消特稅起見暫時休業深恐外界不明眞相謹此宣言　敬倫堂箔業公所率全叩

甲A1351

祥豐號啓事

啟者小號前經理桑富才君已另有高就嗣後一切號務概歸章煥文君擔任繼續進行凡蒙　賜顧之各寶號仍當派員接洽外恐有不週之處務希隨時惠顧爲荷　號址上海九畝田葆隆坊內

乙A1653

國民政府交通部通告

爲通告事查輪船長途汽車電氣公司等所營業務因航線路線以及電氣線路關係交通非經本部核准註冊給照不得營業本部與公司註冊被然二事財政部全國註冊局業經公佈註冊條例通告各公司限期註冊現已展期仰經營航業長途汽車電氣業各商人將應行呈請之公司註冊迅向全國註冊局呈請核辦幸勿因循觀望特此通告

戊A811

上海特別市政府秘書處通告

市長會客時間經規定星期一星期三星期四星期六日午後一時至二時特此通告

戊A

上海特別市農工商局佈告第二十四號

爲佈告事照得本局爲促進本市工商業以期保護周密發展迅速並完成大上海之設計起見[illegible]

戊A793

上海特別市勞資調節委員會遵令結束佈告

依據處理[illegible]

A995

重版 國學·文學書

左傳句解 （十四版）六册四角
世說新語 （七版）六册七角
顧曲塵談（文藝叢刻乙集） （四版）二册六角
論說文作法講義 孫俍工 （四版）七角
小詩研究 胡懷琛 （三版）三角
小說法程（文藝叢書）華林一 （二版）七角
歷代名人書札續編 （十八版）四册六角
通俗新尺牘 （廿二版）八角

唐鉞著 國故新探 （二版） 一元四角

普通應用尺牘教本 （九版）二册四角
新撰學生尺牘 （廿二版）二册二角五分
應用文件舉要 （六版）二角五分

文學研究會叢書
春雨之夜 王統照 （四版）七角五分
一葉 王統照 （五版）六角
小說彙刊 葉紹鈞等 （五版）四角
莫泊桑短篇小說集（二） 李青崖 （三版）六角五分

國學小叢書
經子解題 呂思勉 （二版）五角五分
詩經之女性的研究 謝晉青 （三版）三角
樂府古辭考 陸侃如 （二版）四角
章句論 呂思勉 （二版）二角五分

商務印書館
(16:12-17:1)

全國教員們學生們注意！

英語爲研究現代學術必要的智識，而英漢字典尤爲研究英語必不可少的工具。本館爲供給一般教員和學生們的應用，完全根據在他們的需要上面，新近又編輯了一部

雙解標準英漢字典

這部字典可算是教員和學生們理想中的英漢字典了。

特色

取材適當 本書恰合一般教員學生之用。凡是英語教科書及其他學生讀物裏所習見的英字，在本字典裏面沒有找不到的。

譯義正確 本書譯義正確，决不會使人走入歧途。

釋義明顯 本書釋義明顯，而無籠統含糊的弊病。

例句豐富 本書舉例，極其豐富，每檢一字，不但能了解其意義，并且能曉得他的用法。

攜帶便利 本書面積有七英寸長，三英寸又四分之三闊，二英寸厚，攜帶極便。

The Standard English-Chinese Dictionary

〔編輯者〕 吳康 厲志雲 陳建民 陸學煥

〔校閱者〕 王岫廬

全書一千七百餘頁布面精裝 定價二元五角 郵費七分半

特價一元八角 （陽曆五月底截止）

印有樣張 承索即寄

商務印書館出版

泰東圖書局 春季廉價

兩星期截止

辦法
▣實價減售七折▣
▣定價減售半價▣

一 三月三日起三月十六日止外埠三月底止
一 凡本局出版書籍標明……
一 文具寄售照實價再九扣
一 外埠函購須照碼加寄費一成

書目之三

人格與世界……實價一角五分
家庭元哲學……實價一角
無個唯情哲學……實價三角五分
一字宙觀及人生觀……實價三角
字人生觀之論戰……實價八角
人情哲學……實價六角
唯山學……實價六角
廬山……實價二角
人生觀的科學……實價三角
首領論……實價四角
羣衆……實價四角
政黨號……實價二元四角
世界聯邦共和國憲法……實價一元
湖南省憲法草案……實價五角五分
地方自治講義……實價一角五分
地方自治通論……
地方自治精義……

近代文學家……實價五角五分
影戲劇本作法……實價三角
女神（新詩集）……實價二角五分
星空（小說詩集）……實價五角
紅燭（新詩集）……實價四角
民謠集……實價六角
卷耳集……實價三角五分
魯拜集……實價四角五分
雪萊紀念號……實價四角
人類經濟進化史略……實價八角
社會經濟叢刊……實價二角
中國文化史……
癸亥政變記……
平等教育計劃……
露天學校……
美學原理……
美學綱要……實價一角五分

開明 活頁本文選爲中學以上各校最適用之教材

已出百卌餘篇其餘陸續出版各篇皆選自古今名文可單獨自由選用許多大學中學已廢除油印講義完全採用此書新印篇目承索即寄各校蓋章購閱樣書暫收半價請向上海望平街開明書店發行所購取

甲A 1324

上海北河南路 新中國印書館 六週紀念贈品 廉價兩月

陽曆三月一日至四月底止

三版增訂 漢英大辭典 定價十元 特別廉價五元五角

英漢辭典合璧……定價八元
英漢文學大辭典……定價八元
英漢習語大全……定價五元
英漢字用法大辭典……定價五元半
漢英分類大辭典……定價三元
英漢歧字字典……定價二元
最新袖珍英漢新字典……
漢英商業尺牘教科書……定價二元

英文法翻譯教科書……定價二元
漢英文正誤讀本……定價六角
英文作文讀本……定價六角
詳註希臘故事讀本……定價六角
詳註三十軼事讀本……定價五角
詳註五十軼事讀本……定價六角
新中國英文讀本二册……

贈品
購書一元以上各書一律對折樣本奉贈
購書滿五元贈東西爪哇半月刊半年，滿十元贈東西爪哇全年，預定全年八角，半年四角，樣張奉贈，函索即寄

蘇屬鹽務緝私局布告

照得本局暨各營隊前派稽查名目已令一律取消即有特別稽查事務應由本局臨時派充另給執照行使職務此後如有不法之徒假借本局營隊稽查名義藉端詐擾准受害人隨時扭送或指控來局定即依律從嚴究辦其各遵照毋違特布

甲A 8131

兩條出路

人生對於經濟問題，有祇兩條出路，第一條，專恃人力，不圖機會，每日每月，將所省之錢，積累至於數年或十年之後，得一成數，第二條，雖用人力，卻圖機會，以平時所有，以少博多之事，即行一試，苟有幸運，能如所願，立時可以致富，凡屬投機事業者，莫不由此兩條出路所化生，世間一切，爲農，爲工，爲商，爲至滿期，所收本金及紅利，得一成數，即爲特人工之結果，其外又有每月開獎，所得獎金，即爲善用機會之結果，如今本會獎金，特獎一項，已有二萬六千餘元，之餘數，其他，一二三四等獎，每種各有二十六個，附獎末獎尚不在內，是在本會儲蓄者，人工與機會兩種出路俱備，實爲解决經濟問題之最善辦法，有志者，請速來入會，此佈，（詳章函索即奉）

上海法租界愛多亞路七號 萬國儲蓄會啓

國立藝術院通告錄取新生

本院業將五十名新生及試驗者揭曉於後……

何松森 張德姚 石天民 張志賢 沈壽民 陳……
（名單略有模糊）

本院業已開學，凡錄取各生務於本月十五日以前到院註册，繳納本學期學費洋二十五元，並辦理其他入學手續，取入學證書，保證人親來本院填寫志願書，如過期不到，即以自願放棄論，特此通告。

十七年三月五日 院址杭州西湖 甲A8123

國語專修學校招男女學員

小學校要改用國語，要用古話文了，教員們如果缺乏國語上的知識技能，可入本校國語師範科，三個月畢業，如由各地教育局具函保送學費得減三分之一，普通感受語言不通之苦的，可入本校國語專科，兩個月畢業，即日報名，三月二十日開學，每天下午四時半起上課，校中可寄膳宿，索章附郵一分，校址上海敏體尼蔭路南陽橋北四一五號

T A 162

北京東方大學滬校法律研究院招生

（一）分普通特別兩科招收專門及大學畢業生或大學三四年級肄業生及具有相當程度者（二）報名至三月十日止隨到隨考凡持有成績報告或證明書者可免試插班（三）普通年畢業給學士位特別科一年畢業給碩士位（四）爲便利有職業者起見上課時間每日自下午四時起至七時止（五）三月十五日上課（六）校址在滬法租界霞飛路呂班路口（七）簡章函索即寄

主席董事 馮少山 校長 余天休 教務主任 張四維 法科主任 張德欽 同啓

啟園養鷄學院 實習函授科招生

本院實習科定三月十五號開課，今尚有餘額，有志實習新法養雞者請速入學，報名期限十四號截止，函授科不拘何時均可入學，備有詳章承索附郵四分即寄

院址 浙江寧波江東無相巷對面一百十九號

甲A 1362

中華速成訓政人材講習所招生

（一）宗旨 本所爲造就訓政人材以應各省實行訓政之需要並謀普及訓政知識爲宗旨（二）學額 暫定二百名（三）資格 年在二十歲以上不分男女曾受中等教育及文理清通體格健全具有政治常識信仰三民主義者（四）報名 即日起至三月十九日止（五）考試 一黨義問答二國文三政治常識四體格檢查（如有中學暨師範文憑及各級黨部各機關團體保送或將學歷證明經審查合格者得免考試）（六）考期 三月二十日（七）開學 三月二十五日（八）納費 報名費二元學費十二元宿費二十元膳費每月六元講義費二元（以上各費一次繳足）（九）畢業 第一期六個月畢業時呈請政府派員會同考驗給予文憑成績優良者保送各機關酌予錄用（十）課程 建國方略 黨治精義 財政學要義 民法大綱 刑法大綱 憲法要旨 地方自治綱要 地方自治法令 地方教育行政 地方衛生行政 地方慈善行政 通信 道路水利及土木行政 戶籍法 警察學要義 國方經濟概要 黨化研究 政治概要 市政 社會學大要 國際現勢 公文程式（十一）地址 上海徐家滙蘿記路文治大學（十二）附告 通信報名須先寄證書及報名費并附照片用郵滙掛號否則無效

戊A 884

上海賽馬

陽歷三月十號即陰歷二月十九日下午一點十五分起賽入場券會友洋二元場內備有西餐茶點（由靜安寺路出入）每位洋五元普通部（由馬霍路十四號出入）每位洋一元

上海跑馬總會謹啓

甲A 1303

引翔鄉賽馬

陽歷三月十一日即夏歷二月二十日星期日本會在引翔鄉舉行第卅九期賽馬下午一時起賽共賽十一次場內備有中西餐及茶點特此公告

上海中國賽馬會謹啓

乙A 1674

金剛牌香煙今日出世

金剛牌香煙爲本公司製造之始，特聘技師精心研究，備裝美國上等之煙葉，辣味香甜，舶來品所不及，特於今日出世，嗜者請試之，廉價出售，始知工之所謂好貨不貴也

乙A 1681

華豐煙草公司通告

逕啟者本公司香煙牌子今已指定（玉女）（金狗）（金蓮）（飛熊）四種因出品在即愛特登報聲明倘同業中有同樣牌子者請持確實證據限一星期內前來通知否則逾期無效此告

地址上海英租界平望街東福致里四九號

甲A 1325

中德烟公司招請外埠經理廣告

本公司製造捲烟支裝十支裝五十支裝百支裝極受社會歡迎現已出品計有五種香烟品質優美味道香醇就近推銷再三登報招請各埠經理同業諸君如有願意委托本公司以營業者推銷品特在蒙惠顧請函本公司或來公司接洽可也此佈

總發行所 上海山西路八十八號 電話中央二三五三五號

乙A 1215

江南製紙股份有限公司招請外埠經理

本公司專用機器仿製各種中國紙張現出江南連史江南毛邊重頁海月玉扣等紙均以上等原料配製而成質地細韌勻淨顏色潔白無疵定價克己暢銷遐邇甚蒙各界贊許茲爲推廣營業起見擬招請外埠殷實紙號或書店爲敝公司推銷經理訂有詳章函索即寄

上海愛多亞路三十二號江南製紙公司經理部長鄭壽芝營業主任周振宏謹啟

招請智利肥料經理

本公司現受智利肥料普及會之託在華推銷智利肥料該肥料爲全世界最著名之肥田粉每年銷數約達三百萬噸其特點在效力神速功兼鈣肥即使年年施用無損地力堅泥之患土質其肥料價格低廉如欲經售或零批請投函或電話中央八九四○號敝公司接洽不勝歡迎

新利公司謹啟 上海北京路九十六號

乙A 1522

要性命者注意

回憶三十年前只有最神聖之諸葛行軍散救疫爲天降之災不可救藥之陋之人所共知之事也後因此射利之徒亦有某某水某某水等出現不得不冒牌魚目混珠而人民生命危矣今年戰禍死亡枕藉一遇春疫瘟疫叢生不可不預備數瓶過有百十名醫在側財力不虛耗人不枉死功德大矣今者至上海南京路日新里耀華照像下購取不至爲偽藥所害

施德之謹啓

377 A戊

香港上海華洋德律風公司通告

▲取消代表各區之前冠字
▲現在號數改爲五個數字

註册 茲以自動電話業已實行裝用前者用以代表各區之前冠字如「中央」「西」等非復必需爰將電話號數改爲五個數字至爲別各區電話之基本數字茲特臚列於下：中區一○，○○○至一九，九九九；路匯二○，○○○至二九，九九九；西區三○，○○○至三九，九九九；北區四○，○○○至四九，九九九；東區五○，○○○至五九，九九九；惟須注意者中區電話號數概括分二類故用戶必須查究應用之電話號數均係五個數字如中央八八八八號今後將爲一八八八八號或六八八八八號均冠有代表各區之基本數字遇必要時並於基本數字之後加「○」字如西八八八八號又西八八八八號將改爲三○八八八八號字切勿誤撥「六」字

再應請用戶特別注意各點：（一）將舊電話簿送還新電話簿（二）凡未通話以前務須在新簿上查悉所欲接之電話號數確實無誤（三）切勿再用代表各區之前冠字如「中央」「西」等但須牢記北區及路匯電話用戶則撥「四」「二」（六）如須撥「一」字時切勿誤撥「六」字

本公司接換新電話之初數月內用戶如不諳通話者所撥電話號數之基本數字如係「一」字或「六」字則接話者不須重撥一次徒多忙煩也（五）在由普通電話改爲自動電話之初起數月內自動電話用戶須答話者或鈴響一次而已

總經理 C. W. Porter, C. A. 秘書 泡德謹啟

乙A 178

江淮公所催柩回籍

本公所寄柩定章期以二年爲限查所內舍及廠地有過期未領之柩甚多茲訂夏曆二月十六日起至閏二月二十日止先將民國十二年以前寄柩各家趕於期前至本所繳費領回以免過期無從認領特用登報通告

江淮公所謹啟 戊A 448

上海醬業職工會改選通告

爲通告事案奉上海工統會令開委任改組籌備完竣准於三月九日即星期五下午一時在本會大禮堂舉行改組並用選舉票公推委員（按此項選舉票是日臨時發給凡會員務各推派代表一人帶徽章准時出席幸勿遺誤至要此佈（附告）本會出版之醬報已繼續發行如未收到者請即函知以便補寄

乙A 1664

曾鏞啟事

啟者鄙人奉財部派任江蘇禁煙總局視事以來規畫進行一切均屬秉承部座辦理事必躬親廉節自矢近聞有人在外竟以包辦各屬分局招搖撞騙此種不法行爲實所深惡痛絕誠恐局外不察致受愚弄用特鄭重聲明以資儆惕如承以招搖者狀況隨時見告以便查究毋任欣感

乙A 1647

上海急救時疫醫院新屋將次落成募捐器具

本院前年購得北西藏路七浦路轉角基地一方於去秋開工興造至月底新屋可告落成屋凡四層容榻三百規模既大需款必多此次建築所需器具如床褥被褥手術器具等物尚不敷用仍賴熱心諸大善士慨爲捐助倘承慨助病床一張者即以捐者之名列於床上以垂久遠而資紀念此陳辦法并頌善安

院長黃楚九 王曉籟 葉山濤 同謹啓

成A 890

上海急救時疫醫院啟事

本院茲有向隅之懸本院負救疫之深愛是欠缺擴充自建院舍自前年購得北西藏路七浦路角基地同人等自愧綿力有不逮乃本慈善人之同志集衆擎易舉之誼於是同人君子方殷作善降祥古有明訓海上不乏善士定荷樂予輸將造福人功德無量謹此奉取其易於消滅此項訂定之式樣現在老靶子路來安里李鄜記五金行內如蒙賜捐病床請向該處參觀照樣適用而一律也

本院前在北西藏路七浦路角建築四層新院舍業已次第工竣日間還入新院辦公所有愛門九眼科醫院內之臨時事處應即取消嗣後倘蒙各界函電接洽請逕寄北西藏路北海急救時疫醫院可也特此通告

戊A 891

統益紡織股份有限公司召集第七屆股東年會及修改章程決議重要事項公告

本公司原定於十七年三月四日(即舊曆二月十三日)開股東年會茲因刊印賬略手續不及准改爲十七年三月十一日(即舊曆二月二十日)午後二時在上海愛多亞路紗布交易所召集第七屆股東年會報告上屆營業情形選舉董事監察人並有重要事件提議及修改公司章程屆時務希撥冗蒞會決議是幸此請股東公鑒(再自公告日起至開會日止暫時停止股票過戶) 董事會謹啓 乙A1569

緯通紗廠召集股東會通告

本廠織招新股業已登報限期於夏曆本月十八日截止惟廠務未便久懸茲訂於夏曆本月十八日下午二時在愛多亞路三十四號本廠批發所樓上召集各股東會議籌決進行方案事關重要務祈新舊各股東準時蒞會是所至盼 A1609

泰和鹽墾公司股東公鑒

本公司原定每年夏曆二月二十八日舉行股東大會昨年以軍事關係未經開成本年仍定於夏曆二月二十八日午後二時在上海老垃圾橋貽德里吳江同鄉會正廳開第八屆股東大會有重要事件提議務懇股東諸公屆時惠臨是禱 董事會謹啓 621

華成鹽墾公司股東諸公鑒

敬啟者華成公司十四年股東大會經東劻儼陳伯盟諸君提議分地案經議決先由股東會推舉代表到公司查看情形再決開股東會取決去年代表吳君等到公司調查後報告方佈適逢齊盧公逝未及招集股東大會延事會互選承商公之後本當今年春期招集開會無如兵事倥傯交通不便荏苒歲月突忽一年現擬召集股東大會股東催促分地之函紛至沓來擬於民國十七年三月二十二日即夏曆閏二月初一日午後二時在上海老垃圾橋貽德里四二五號吳江同鄉會正廳開股東大會取決一切事關公司分合與前途存廢之大問題有機股東務懇屆時臨會如有放棄事後即無可挽救幸各注意爲禱 董事長朱慶瀾謹啓 丁卯十二月 A1347

上海麵粉交易所召集股東常會公告

本所定於夏曆二月二十七日午後一時在本所開股東常會報告丁卯年下期營業狀況並改選理事監察人務請各股東准時惠臨並希於會期前五日內攜帶股票來所領取入場證及決票選舉票等件再自公告日起依法停止股票過戶特此公告 理事會啟 乙A1366

阜豐麵粉公司召集股東常會通告

敬啟者本公司定於陽曆四月一日(即夏曆閏二月十一日)准下午三時在上海仁記路二十五號本公司內開股東常會報告丁卯年本公司營業情形及賬略並照章選舉監察人除專函奉達外用特登報通告敬祈各股東准時蒞會倘因事故不能到會即託其他股東代表出席爲荷

四馬路寰球畫片公司遷移棋盤街五馬路口

本公司專售美術畫片屏條歷蒙遠近賜顧者曷勝引企現因房屋翻造於本月十六日遷移至棋盤街五馬路口各埠往來主顧及本地各行號有事接洽以及惠顧諸君務請移玉光降或賜函件莫不歡迎 乙A1671

小提琴教科書　蕭友梅編

編首爲總論說明小提琴(Violin)各部名稱各種演奏姿勢及定弦法以次爲曲譜五章:(一)基本練習(二)(四)各把音位練習(三)弓術練習(五)曲集全書計分四十二課由淺入深循序漸進個人演習及教學應用無不合宜。

精印一大册　定價一元五角　郵費五分

商務印書館出版

(一)本館定報價目　中國境內每月洋一元二角每三個月洋三元四角每六個月洋六元六角全年洋十二元八角日本朝鮮同(新疆蒙古每月洋一元二角五分)歐美各國每月洋二元七角每三個月洋八元一角每六個月洋十六元二角全年洋三十二元四角報費先滙郵票不收

(二)本報廣告刊例　「特等」登於新聞欄內每行二十七字五行起碼每日每行四角半　「頭等」登於封面及時評前以二行起碼每日每行一元四角　「二等長行」登於後幅以三行起碼每日每行九角　「二等短行」登於緊要地位以六十字起碼如超過六十字以十五遞加登於自由談下以三百三十字起碼每日每字一分二厘　「三等短行」登於普通地位(限登營業廣告)每日每字一分

●本館電話　▲營業部(廣告及發行)中央九五號　▲主任室中七零零一　▲庶務處中六一五二七　▲編輯部中四六一二　▲採訪部中六一五七七　▲總主筆室及總理室中六一五七六　●電報掛號六〇七八

本館設在上海漢口路二十四號始創自同治十一年即西曆一八七二年　中華郵政特准掛號立券按照總包特別優金寄遞之報

本館要電

中央常委會昨開會

▲加推國府委員四人

▲陳果夫代組織部長

〔南京〕中央常務委員會、八日上午十時開第一百二十一次會議、出席委員蔡元培周啓剛譚延闓繆斌于右任丁惟汾柏文蔚朱霽青白雲梯丁超五經亨頤蔣中正何香凝李烈鈞、主席于右任、㈠總理逝世三週紀念大會籌備處提出之紀念大會程序單、通過、㈡國民政府函請加推鹿鍾麟商震宋哲元劉郁芬四同志爲國民政府委員案、決議與楊虎臣同志一併彙交下次全體會議、㈢推柏文蔚白雲梯兩同志代表中央、出席一一二二慘案特別法庭、㈣中央組織部長蔣中正函請以陳果夫委員代理案、決議照准、㈤中央組織部組織條例、通過、㈥中央組織部提議各省或等於省黨部指導員、應由組織部提出常務會議通過、以明職權案、決議照辦、㈦中央組織部提議各部處會組織法、應交付組織部審查提出公決案、決議照辦、〔八日〕

首都紀聞

〔南京〕李烈鈞於八日下午四時、召集張之江于右任易培基等會議西北政治工作進行事宜、決定照從前部長制、改爲委員制、設委員九人、委員長一人、政治工作員十八人、委員人選、已內定郭春濤何其鞏李鳴鐘等、日內即可發表、〔八日下午九鐘〕

〔南京〕內政農礦工商三部組織法草案審查委員會、本定在前禮拜開會、嗣因張靜江宋子文均在滬、故臨時展期、茲悉張靜江八日下午已發通知、定九日下午四時在西花廳軍事委員會開會審查、〔八日下午九鐘〕

〔南京〕蘇農工廳十四次會議、㈠江蘇省農民協會工會商民協會等立案條例、及施行細則案、㈡請令省各工廠籌設工人消費合作社案、均通過、〔八日下午九鐘〕

〔南京〕國府明令任命呂苾籌代理國民政府秘書長、〔八日下午九鐘〕

〔南京〕蔣總司令齊晨、蒞軍官團召集職員學員及軍官學校學員訓話、略謂大家宜刻苦自勵、崇尚儉樸、改除以前不良習慣、養成眞正革命軍人、演說歷二小時、〔八日〕

〔南京〕第八路總指揮部參謀陳常健、携陳銘樞軍長親筆函、面呈國府常委李協和、報告廣東情形及軍政機要、〔八日下午九鐘〕

〔南京〕第四軍現在京設立辦事處、委楊勁節爲主任、已在臚政牌樓舊中協署設處辦公、〔八日下午九鐘〕

〔南京〕南京市政府呈准國民政府、在蘇省國庫項下、每月撥六萬元爲市政經費、已由財政部核定、每月分三期撥付、〔八日下午九鐘〕

軍政要人行蹤

〔南京〕外長黃郛、今夜赴滬、晤英使藍溥生、〔八日下午十鐘〕

〔南京〕三十二軍長錢大鈞、今晨抵都、謁蔣總司令、〔八日下午一鐘〕

〔杭州〕新任農工商部長孔祥熙、代理浙省政府主席蔣伯誠、今晨由滬抵甯、〔八日〕

〔南京〕湖北禁烟正局長謝尹、副彭壽生、今晨由滬到甯、准明日赴漢履新〔八日下午一鐘〕

〔南京〕薩鎮冰本定今早特快車來京、因本晚楊樹莊在滬功德林宴薩、並邀甘聯璈劉傳綬周兆瑞謝葆璋李景曦、改明早行、海

界準備歡迎、〔八日下午十一鐘〕

甯總商會要求四事

〔南京〕南京總商會、因庚源通裕通匯等錢莊被封、八日呈國民政府軍事委員會、要求四事、㈠撥還市內警察槍械、㈡除捍衛首都之軍隊外、其餘一律調赴前方、㈢組織軍警暗巡、㈣調查市面傷兵數目、已成殘廢者應另謀贍養、未愈者不准出院、已愈者應即歸伍或遣散、以維治安、〔八日下午九鐘〕

總理逝世紀念先聲

〔南京〕總理逝世三週紀念大會、推定會場主席譚延闓、報告蔣中正、升旗何應欽、司儀朱霽青、大學院負責唱紀念歌、演說中央黨部代表于右任、國府代表譚延闓、植樹禮節主席蔡元培、司儀陳肇英、演說中央黨部代表何香凝、國民政府代表李烈鈞、〔八日〕

〔太原〕閻遵國府訓令、飭各文武機關、一律舉行總理逝世三週紀念典禮、〔七日下午十鐘〕

〔太原〕太原全體市民、近議建中山逝世三週紀念碑、由省政府與黨部負責進行、定月內竣工、〔七日下午十鐘〕

後方軍隊之調防

〔杭州〕駐紮筧橋之第一軍第一師第一補充團、今晨十一時開往嘉興駐防、〔八日下午一鐘〕

〔嘉興〕第一軍第二師補充團第二營、今晨調往松江駐防、〔八日下午一鐘〕

蘇商聯會餘聞

〔南京〕江蘇全省商會聯合會代表任厚瑝吳敏於于樹深嚴敬之爲印花稅事、八日下午赴國府及中央黨部請願、〔八日下午九鐘〕

〔南京〕各省商聯會總事務所代表孫福基、因十日上海總所欲開執監聯席會議、故於八日返申籌備、滬總商會代表葉增銘陸鳳竹、蘇總商會代表程幹卿王介安、亦於八日由京啟程趕往出席、〔八日下午九鐘〕

〔南京〕省商聯會新選之三常務委員、聞蘭亭已返滬、甘仲琴以事冗請辭職、主一致挽留、于筱川已將此次議決之六十四案、飭書記部分別種類、提前執行、〔八日下午九鐘〕

〔南京〕閘北商會代表王曉籟、因被推爲請願代表、故須留京稍待、定於十日赴滬、出席總所執監會議、〔八日下午九鐘〕

〔南京〕江蘇全省商聯會、呈請國民政府、飭令上海市政府取消龍潭石灰運滬之市政捐、以蘇商困、〔八日下午九鐘〕

湘事即將完全解決

▲李品仙與程胡等會晤

▲白崇禧日內可抵長沙

〔漢口〕湘電、李品仙三日率參謀黎自格副官王慰祖抵新、胡宗鐸程汝懷、出新化七里郊迎、何健葉開鑫亦分派代表、與陳嘉佑魯滌平李燊接洽、湘事將完全解決、〔八日〕

〔漢口〕白崇禧五日由寶慶起程、約七日午後可抵長沙、政訓部副主任朱亞雲、應陶治公電召、昨赴衡、〔八日下午五鐘〕

〔漢口〕二軍政訓部留守處、奉魯軍長電令、今日赴湘、轉常德、〔七日下午四鐘〕

鄂省之匪禍

〔漢口〕衛戍部昨槍決共黨李青山劉月舟二名、襄河巨匪瞿老八邢國海二名、又搶匪羅起一名、〔八日下午四鐘〕

〔漢口〕江陵匪勢猖獗、軍委會已電調駐澧獨立第五師、迅往剿辦、〔八日下午四鐘〕

〔漢口〕沔陽縣屬彭家塲爲匪徒佔據、恣意搶劫、並將公安局長繆廷欄槍斃、

〔漢口〕十八軍一部解散袁鏡蓉部後、即移駐黃陂、三十軍警備司令部、向黃安退避、

〔漢口〕蘄春公安局長游智亮、携快槍二十三枝潛逃、省府昨通令嚴緝、〔八日下午四鐘〕

贈(血色計)

血色計，可以試驗人體血色之濃淡

▲未服百齡機前，血色如何？

▲已服百齡機後，血色如何？

由此可以證明百齡機之補血功效，不論何人，均可向本公司索取血色計，分文不取，

●上海愛多亞路九福公司啟

小本英文說苑

本書選歐美著名小說而成，凡曾習英文一年者，讀之能得新知識，又便練習英語。

山中人	一册	角
三姊妹	一册	角
雪兒	一册	角五分
琥珀山	一册	角
人心獸語	一册	角二分
魔窟奇聞	一册	角
蒸中兒	一册	角五分
卵異	一册	角
井外仙源	一册	角五分
姊妹花	一册	角

中華書局發行 (A29)

吸雅片者

皆有便閉之苦

吸雅片者，腸中皆感燥熱，大便常數天不通，數天便閉後，血中即發生毒素，頭昏胸悶，瘰癧等症乃起！

百齡機：有潤腸降火之功，吸雅片以後，宜服食三四片，則每日大便一次，永無便閉之苦，

大瓶二元　小瓶一元

上海九福公司發行

九一四

內服新藥

專治楊梅結毒

每瓶一元五角

上海中法藥房發行

著名國貨

亞林臭水

上海五洲大藥房發行

功用　消毒　除穢　防疫　滅菌　防疫

一元三角　七角　四角

第威德補腎丸

世有強健之父母。然後有強健之子女。設或爲父母者。因腎部虛弱。以致常患骨痛腰痠。遺精便濁等病。每多嗣續無望。即幸而得之。其不羸弱夭折者幾何哉。是故補腎健身。爲父母之天職。

專治　背痛腰酸　風濕骨痛　筋骨疼痛　遺精便濁　以及便溺等症

▲各大藥房均有出售

緯成股份有限公司股東定期會公告

本公司定於民國十七年三月十八日(即夏正二月二十七日星期日)午後一時在杭州板橋路十二號開股東定期會報告上年營業情形除專函送奉入會憑單外特此公告敬希屆時隨帶印鑑書惠臨爲荷倘屆時無暇到會可塡明委託證書託人代理但代理人以本公司股東爲限合併奉達查各股東通信處地址門牌有已變遷而未函知本公司者甚多務祈即日示知以免遺悞寄件順頌公綏　董事會謹啟　乙A725

中央信託股份有限公司召集第七屆股東定期會通告

在股諸君於開會以前五日內携帶股票至本公司股務處驗取入場券及選舉票以憑屆時蒞會再本公司股票在會期前一個月內(二月十八日起至會終日止)停止過戶

本公司第七屆股東定期會經董事會議決定於民國十七年三月十八日即舊曆二月二十七日一時在上海北京路九十八號本公司開會務除函達外特此通告　A1170

金城銀行召集股東常會通告

茲經本行董事會議決四月一日(即舊曆閏二月十一日)午後一時在天津英租界中街本行開股東常會屆時務請各股東攜帶股票向總行驗取入場券如因事不克到會可照章託其他股東代表出席　金城銀行董事會啓　乙A4180

三北公司德興輪船准於三月十九號(十八日)開往漢口沿途均靠　本輪賬房啓　A1134

招商局江新快輪准於陰陽歷三月二十一日即星期日晚開往漢口沿途各埠停靠　本輪賬房啓　乙A2661

德和祥經理三汎丸第五次准本月十四號開往大浦

啟者昨接大浦來電該輪已於五號由大浦開來准於十四號開往大浦凡有貨物裝載者請駕臨接洽爲荷　A1336

感謝史國藩醫師

鄙人患慢性白濁多年遍延中西醫診治終不得愈後經友人介紹請何德濟醫院史國藩先生診治(二)餘月全愈特登報以誌感謝　林一聲　史醫生診所北四川路中西大藥房樓上　乙A1605

感謝陳志方女醫師

德醫陳志方女士精內科婦科 … 　A185

有評前廣告轉入第二張閱者注意

李安定 賴予娥 啟事

安定予娥本革命精神廢除結婚儀式爰於十七年三月六日起在滬正式成爲夫妻永矢互愛共同努力 A戊873

緝拿倪蔭輝（樊華）賞格洋五百元 廣告

緣本行內賬房倪樊華（即倪蔭輝）籍隸蕭山住居義橋新壩現年三十三身才矮胖面色稍黑兩眼深凹手無指甲行路如雀躍又有收賬員倪蔭輝籍亦蕭山住在義橋新壩現年二十八身量矮胖面色稍黑二人均操蕭山口音身穿綢袍及嗶嘰馬褂等衣服保管中國銀行行長陳陶甫之親戚目爲陶甫所保薦于本年正月十三夜該二人狼狽爲奸捲逃巨萬欵項潛逃無蹤除向官廳訴辦外茲特登報懸賞查緝如有人將該犯拏解到案者酬洋五百元知其下落眼線密報本行因而拏獲者酬洋一百元貯欵以待決不食言特此通告 乙A880

懸賞緝盜

敝公司收發處坐落上海北京路萬安里一百十二號半門牌於本月二號即陰曆二月十一日下午五句鐘由滬甯路各站銀行錢莊託運申現洋鈔票運至敝公司收發處突來盜匪六人闖進內室各持手鎗計劫去鈔票八萬六千五百元現洋五百元小洋二千元金條計重七十一兩有零約値洋三千五百五十元共計洋九萬二千五百五十元業經登報懸賞惟此次劫欵甚鉅敝公司爲急求破案起見特爲加增賞格如有人能將此案賊盜并獲者准以獲到之賊銀提出三成酬勞緝獲正犯者每名酬洋五百元聞風報信因而緝獲者酬洋三千元特此登報通告

界路一二三四大通總公司啟 乙A1569

通告

爲杜美路十八號已故羅百順事 Horatio Robertson

各界如對於上述遺產不論何事請直接向鄙人即署名於下者接洽毋與別人交接又刻下無地產出售特此佈告 北京路廿一號管理遺產人壁士華啟 一九二八年三月六日 A甲

李榮記 李道元 緊要啟事

啟者先祖父在日曾於民國十一年經上海運輪公司聘任爲該公司買辦並承做大駁船裝卸貨生意先祖父當因年高力難衆願是以介紹朱元生君代表先祖父買辦職務今因朱君於二月初六日病故惟彼個人生前欠人人欠各欵及搶保等事概不負資當然與榮記無涉至買辦職務茲已請李伯揚徐耀珍二君爲代表誠恐各界未能週知特再登申新兩報聲明 乙A1657

律師鄭希濤代表張濟榮君啟事

茲據湖州利榮石子廠主張濟榮君聲稱去年與李裕生君訂有合同共謀發展但爲廠務停頓損失甚鉅爲特委託代表登報聲明除將該合同取銷作廢外再行依法向李君追償損失等情前來爲此代表登報聲明 事務所外灘二十四號正金銀行四樓禮明律師公館 電話中央八三一 八三二號 A乙1675

張羣啓事一

鄙人奉軍事委員會命暫代上海兵工廠長辱承愛好交薦親知以爲佐理顧瞻私誼感紉奚如惟廠中組織既極簡單而技術人材亦未便輕言更動現在規模粗具可以從事進行有負羣賢暫難擢用特此通啟敬乞鑒原 A1613

張羣啓事二

際茲軍事時期本廠製造彈械作業甚繁鄙人督率全廠員工努力工作實屬日無暇晷倘承枉顧請於星期三星期六兩日下午三時至五時惠臨本廠此外恕不奉迓特此通啟 嘉賓 乙A1614

王猶龍啓事

猶龍近患弱症赴院就醫醫生囑宜靜養在此時間親朋來訪恕不延見如有要公請逕與焦處員文基接洽特此布聞 甲A1238

遺失聲明

小記於丁卯年十一月底向樂平阜通莊支出滙票一紙係向南昌益豐莊兌勝記抬頭第十一號元嗣因輾轉遺失當時即請阜通莊函咨前途止兌此後無論中外人等拾得作爲廢紙特此聲明 樂平勝記啟 丁卯十二月十六期英洋一 BA1617

松江郭補書與奉賢三官堂胡氏脫離關係啓事

竊補書由陳佐熊君介紹入贅於奉賢三官堂鎭胡德薰即靜陶家爲贅婿與伊女四信結婚不料補書於民國十四年十一月往香港經營迨十六年六月返家四信身已懷孕至十二月竟產一男按情度理四信不貞行爲憑據確鑿（其他姑不多述）補書爲保全個人名譽計已邀原媒向胡德薰聲明脫離胡氏及夫婦一切關係前立入贅書亦作無效此後男婚女嫁各不相干深恐外界未知特此登報爲憑

金煜律師受任淞滬協義拖駁船業公司經理莊學卿君聘爲常年法律顧問

敝律師受任該公司聘爲常年法律顧問嗣後如有侵害該公司一切法益者敝律師當盡保障之責又據該經理聲稱古曆本月望日下午有同業掮客李福堂等率領暴徒數人以強暴手段爭奪營業委託敝律師依法保障前來爲特一併警告須知強暴爲法所不許勿再以身試法是爲至要 乙A1685

並警告李福堂李連生宋老七啓事

范剛律師受任費振麟君常年法律顧問啟事

敝律師茲受費振麟君聘爲常年法律顧問嗣後如有侵害費君名譽及其利益者本律師當盡保障之責特此通告 事務所仁記路三十五號 電話中央四千零七十七號 乙A1687

徐可亭爲尙未接手之祥綸絲廠啓事

本年正月由祥綸各股東租賃閘北八士橋緯綸雙宮廠言明於舊曆二月分起租嗣以緯綸廠因有交涉未清致祥綸廠未能如期接手雖會受有祥綸股東委託經理該廠但廠務尙未移交迄未就職頃見外間發見北區第六工會宣言告述姜阿興慘殺案一涉及鄙人誣以壓迫殊駭聽聞鄙人於祥綸廠尙未接手開辦何從壓迫緯綸廠中工人如何與巡警發事情形鄙人身在局外至今尙未明瞭遭此誣衊不勝詫異合亟聲明免致混淆至希各界公鑒

律師朱紹文代表中國隆達煙草公司通告各捲煙廠公鑒

本公司現擬發行十支裝樂華牌飛虎牌同胞牌五美牌跳舞牌牡丹牌蘭花牌乾坤牌（即八卦牌）五十支裝美的牌跳舞牌捲煙如各煙廠已有同此名稱之捲煙請於登報日起限三天內將同名稱之出品附函送交本事務所或公司證明否則出品確定任何煙廠不得用與此同名或相似之商標特此通告 事務所英租界泗涇路 總發行所法租界西新橋德順里五號 乙A1677

律師朱紹文通告

本律師受聘爲全國註册局及上海特別市土地局法律顧問凡關於商號商標鑛業土地等權利問題須待研究者均願習慣中外法律之資料足供研究及地方多方採訪倘有惠示無任歡迎 事務所上海泗涇路六二號 戊A768

施卓人律師代表新大陸烟公司爲好朋友黑貓黃浦江等牌號香烟啓事

茲據敝當事人新大陸烟公司聲稱該公司爲提倡國貨計選擇最上等原料精製各種香烟定名爲十支好朋友十支黑貓廿支黃浦江等牌號特委託本律師代爲登報通告如同業中有同樣名稱已在市上發現者限於三天內携帶確實憑證向敝事務所聲明否則該公司認爲有專用權利特此通告 事務所海寗路巡捕房東首一五七〇號 電話北二九八二 戊A888

黃翰大律師受任朱馥棠君法律顧問並代表緊要啓事

茲據朱馥棠君聲稱伊病經多年對於前經營之地產公司職務早經退辭概由公司直接辦理誠恐親友未明底蘊南市西門泰亨里口 乙A1667

袁家潢律師受任天裕福記金號兼經理干竹晨君常年法律顧問啓事

本律師現受任天裕福記金號兼經理干竹晨君常年法律顧問嗣後如有人侵害該號或干君名譽及利益者本律師當依法盡保障之責此啟 事務所法公館馬路卅五號 電話中二二六五號 乙A

張恩灝律師代表鄧金鳳聲明

茲據敝當事人鄧金鳳（即花娟娟老八）聲稱緣因早年家貧由母鬻入王玉英妓院爲娼嗣於上年臘月份以一千五百元贖身與該妓院鴇母脫離關係方幸回我自由不料仍來糾纏等因查敝當事人鄧金鳳旣與王玉英鴇母脫離關係即此後不得再有干涉及侵害自由地步如果糾纏即屬詐財爲此委任本律師依法保障并代爲聲明事務所電話中央二九七三七二六九

忻禮庠律師代表李友棠鄭菊卿協議離婚通告

茲據敝當事人李友棠鄭菊卿聲請近因雙方意見不洽痛苦非常借老特於三月三日經雙方家長同意簽訂協議字據委請本律師代爲證明嗣後男婚女嫁各不相涉特登申新兩報通告 事務所鎭江協和輪局內 甲A1310

孫鍾堯會計師爲於震泰義和仁記銀樓出盤聲明

查於震泰義和仁記兩銀樓前會委託本會計師茲因前業主於越無意經營案因於震泰銀樓已出盤與陳德彰王商熊君盤與胡錦香君頂受所有該兩銀樓生財裝修均已分別移交盤受盤字據存證外合行登報聲明如右 乙A1659

受盤聲明

法大馬路一百六十及六十二號義和仁記銀樓茲因前業主於越無意經營業已由鄙人出資承盤有全部生財裝修均經鄙人分別接收盤價亦已付清至以前該銀樓未清賬目及代人擔保等情仍歸原業主自理與和久記無涉除由雙方簽立出盤受盤字據存證外合行登報聲明 胡錦香謹啟 乙A1660

華商惟一拍賣所受源順仁記押當委托拍賣並催贖未滿期貨物啓事

本所現受法租界辣斐德路二百廿四號源順仁記押當委任拍賣所有該當內尙有未滿期貨物諸貴客於兩個月內至法租界愛多亞路四十九至五十一號本所內贖取切勿自誤若過期不贖是貴客自己放棄權利本所待到期後祇可另行登報拍賣以清手續恐各貴客不知特登申新兩報聲明此佈 華商惟一拍賣所啟 乙A1253

中華佛敎粵魯賑災協會乞賑通告

據本埠新聞報載湖人翁君來滬時路過海陸豐各地道上行人非踏屍不能經過所見種種慘狀殊難盡述又濟生會員洪道宏等報告魯省災況共六十四縣以饑死者不計其數災劫尤爲亘古未有之慘良懦之民大抵將門堵塞合家餓斃少壯者逃往他處仁人君子諸大善士發同體之悲心爲纓冠之援救慨捐義粟濟此哀鴻兒之値僅洋三元現在濟南各慈善團正在設廠施粥而災民麕集杯水車薪勢難普及本會仰體佛慈竭誠辦賑伏乞功德無倫捐欵請交上海寗波路升安里中國濟生會代收 中華佛敎粵魯賑災協會謹啟 會址在上海赫德路十九號覺園佛敎淨業社內 A

常州貧兒院募捐啓事

地方苦游民之多惟以影響社會生計與地方治安是感人由於生長貧苦之家早失教養知識毫無能力以自立而無教育以陶冶之所由致耳夫游民日多則人無有相當之知能何由培養其知識技能以謀生活也兒童而無教養則成游民兒童之智能而之所以由也貧兒工藝注意於精神之訓練使兒之自立於社會而適應社會之需要

常州爲公曉青伍公務初先生鉅所稱癸亥歲捐資設立常州貧兒院專收寒苦子弟教以讀書工作士稱道勿衰今夏樹森承乏武進時與伍公相過從獎其宅心之忠正處事之誠懇謹慎足爲後進楷模又嘗赴院參觀生活費用浩繁而基金有限徒存廣厦之心苦乏點金之術每念南洋僑胞之熱心愛國不忘祖國熱心教育也因請本邑貧兒院金女士無資工讀不酸是非僑商之熱腸古道與金女士之苦口婆心不至此又非伍二公肫摯懇誠感人更生女士任彙施名神之相規可稱完善各地貧兒奔走以應當更解以之德即常州全邑舉感戴於無既也自今以往僑商之得閱女士之義槪允起長順森謹啟

［以下各節文字漫漶，僅錄可辨者］中華民國十六年八月武進縣長樹森謹啟 戊A773

現款出借

本公司刻有現欵出借無論大小數目均可手續敏捷如有地皮房產欲抵押者請向四川路七十號中國營業公司接洽 A乙114

上海惠利商業儲蓄銀公司廣告

◉附告第十次定期還本有獎儲蓄劵准於陽曆三月十九日即陰曆二月廿八日開籤◉

本公司營業辦理（定期存欵）（往來存欵）（定期儲蓄）（活期儲蓄）（有獎儲蓄）（抵押放欵）（信用放欵）手續簡便如蒙各界惠顧無任歡迎此佈 乙A2676

大通臨大布店收歇啟事

茲因連年虧耗無意營業所有人欠欠人現均交割清楚市房業已專信各會江三畏堂另行召租恐未週知特此登報聲明

梁惠喬被累披露并懇負累諸公設法維持

滿文達欠貨欵八千餘兩中央電織廠杜震和欠貨欵四千兩新泰源恒升祥永餘等號共欠四千餘兩公利織廠張丞烈騙去貨欵六百兩永昌號汪恒裔捲逃貨欵三萬號拖欠已五萬餘兩此外更有定貨不出因而照市貼補出售又損失萬餘兩葆昌號包振聲欠貨欵四千餘兩受此鉅累無法維持迫得暫將數披露伏乞諸公出爲維持以免弟無辜受累特此披瀝奉懇 弟自丙寅年始即受上開各號除兩元利號 乙A1604

鄭州鹽業銀行清理處緊要通告

本行奉總處命令撤回理所有存欵撥至北京總行代在敝處存欵諸君請按照原訂手續向敝總行支取特此聲明 逕啟 A

南洋兄弟煙草公司特別啟事

本公司出品十支裝大聯珠紙壳託由商務印書館印刷者該館於內層紙壳之上印有C. P.兩字其由中華書局印刷者印有C. H.兩字此種字樣皆係承印者標注其商業符號C. P.爲Commercial Press之縮寫即商務印書館之名C. H.爲Chung Hwa之縮寫即中華書局之名別無其他意義乃外間有謂烟壳上印有此樣者可以掉換贈品等傳說實屬出於懸測且此項烟壳刻已用罄已囑承印者不必再加符號以免誤會特此登報聲明 乙A1633

時評

◉最不善之事（冷）

余昨謂人世間最不善之事爲攘奪爲偸竊爲欺騙爲假借以其不用己力以求有益之事之果效而掠取他人之力之果效也以狹義言之攘奪之最明顯者爲匪盜偸竊之最明顯者爲偸兒欺騙之最明顯者爲借端者爲念秧者流假借之最明顯者爲借自之索詐是固人人知其爲最不善也然私廣義言之以勢力强取人財攘奪類也用公欵而捲逃偸竊類也納賄欺騙類也取人民之財而不用之於公據爲私有假借類也凡若此者苟其所犯之案而爲人發覺是亦人人知其爲最不善也然必須盡情以去除之者無論任何職守經手何事除明白規定應得之薪金外其他無論用何名目設何解說決不收取一財一物如是則凡攘奪偸竊欺騙假借之行爲自無由得間而入身任行政之人而能如是自然政治清明而百事俱理身入社會之人而能如是自然事業隆盛而百廢俱興

本館要電二

中央組織部組織法

【南京】中執委會組織部組織條例、第一條、本部設部長一人、負責處理關於本黨組織方面之事宜、由中央執行委員會常務委員會選任之、第二條、本部設設計委員會、計畫本部一切進行事宜、以委員三人至五人組織之、部長爲當然委員、餘由部長提請中央常務委員會通過委任、第三條、本部設秘書一人、承部長之命、辦理本部一切事宜、第四條、本部秘書之下、分設普通組織海外組織軍人組織編審調查統計總務七科、第五條、普通組織科、設指導登記兩股、其職務如下、㈠指導股、(甲)指導各級黨部之組織、幷糾正其錯誤、(乙)參加各級黨部之會議、幷監督其選舉、(丙)解決各級黨部間之糾紛、(丁)審查各級黨部及其他報告、(戊)審查中央交付審核之文件、(己)解答關於組織上一切問題之諮詢、㈡登記股、(甲)登記期間、辦理登記及關於登記方面之事宜、(乙)審查入黨表入黨志願書及黨員名冊等、(丙)分類登記黨員黨部職員及與黨有關係者之姓名及其通訊處、(丁)製定黨證入黨表入黨志願書等之式樣、並分發之、第六條、海外組織科辦理關於海外黨務之組織及指導事宜、第七條、軍人組織科辦理關於軍隊黨務之組織及指導事宜、第八條、編審科之下設法制編纂兩股、其職務如下、㈠法制股、(甲)解釋審查及草擬各種條例、(乙)草擬重要法令、㈡編纂股、編纂黨務報告及關於本黨組織方面之各種出版物、第九條、調查科設情報編造兩股、其職務如下、㈠情報股、(甲)調查各級黨部一切工作及其經費入出之狀況、(乙)調查各級黨部職員、及其所屬黨員之性質習慣行爲等、(丙)調查各級黨部一切臨時發生之糾紛、(丁)調查其他事實異相、㈡編造股、(甲)製定調查表及關於調查方面的問題、(乙)審核並整理調查所得的材料、(丙)分類編纂調查所得的材料、(丁)於必要時編輯重要的調查材料、第十條、統計科設徵集圖表兩股、其職務如下、㈠徵集股、(甲)製定關於黨員黨部之各方面統計的計劃、(乙)徵集關於上項統計之各種材料、(丙)剪集報紙及其他材料、㈡圖表股、繪造各種統計圖表並編訂其說明文件、第十一條、總務科設文書保管收發事務四股、(但事務股得緩設)其職務如下、㈠文書股、掌理本部公文之撰擬及本部會議之紀錄事宜、㈡保管股、掌理本部文卷表册黨證出版物及書報等之整理及保管事宜、㈢收發股、掌理本部文件表册出版品等之收發事宜、㈣事務股、掌理本部一切庶務事宜、第十二條、本部每科設主任一人、承部長之命及秘書之指導、主管科務、第十三條、本部科下凡設股者、設總幹事一人、承秘書及主任之指導、主管股務、第十四條、本部各科主任或各股總幹事之下、得設幹事及助理若干人、第十五條、凡任本部各科主任者、得兼任各該科任何一股總幹事職務、凡任各股總幹事者、須兼任各該股任何幹事專職、第十六條、本部遇必要時、得設特種委員會、但須得中央常務委員會之許可、第十七條、本部文書股之下、得設錄事若干人、辦理本部繕寫事宜、第十八條、本部各科細則另訂之、第十九條、本條例如有未盡事宜、得由本部部長提請中央常務委員會修改之、第二十條、本條例由中央常務委員會議決施行、(八日下午九鐘)

刑法草案之修正處

【南京】司法部所擬之刑法草案、經中央常務委員會修正通過、並決定於三月十日由國府公布、茲將全部目錄、及修正之處、摘錄如下、第一篇總則、法例·文例·時例·刑事責任·及刑之減免·未遂罪·共犯·刑名·累犯·併合論罪·刑之酌科加減例·緩刑·假釋·時效·等十四章、第二篇分則、內亂罪·外患罪·妨害國交罪·瀆職罪·妨害公務罪·妨害選舉罪·妨害秩序罪·藏匿罪犯及湮滅證據罪·僞證及誣告罪·公共危險罪·僞造貨幣罪·僞造度量衡罪·僞造文書印文罪·妨害風化罪·妨害婚姻及家庭罪·褻瀆祀典及侵害墳墓屍體罪·妨害農工商罪·鴉片罪·賭博罪·殺人罪·傷害罪·墮胎罪·遺棄罪·妨害自由罪·妨害名譽及信用罪·妨害秘密罪·竊盜罪·搶奪強盜及海盜罪·侵佔罪·詐欺及背信罪·恐嚇罪·贓物罪·毀棄損壞罪等三十四章、共三百八十七條、修正各條、第二章第十一條、㈣二親等內之妻親或夫親、第十六條夫於妻之父母及祖父母、以旁系尊親屬論、妻於夫之父母及祖父母同、第三十條未滿十三歲人之行爲不罰、但因其情節、得施以感化教育、或令其監護人保佐人交納相當之保證金、於一年以上三年以下之期間內、監督其品行、十三歲以上未滿十六歲人之行爲、得減輕本刑二分之一、但減輕本刑者、因其情節得施以感化教育、或令其監護人保佐人交納相當之保證金、於一年以上三年以下之期間內、監督其品行、滿八十歲人之行爲、得減輕本刑二分之一、第五章第四十條、未遂罪之刑、得減既遂罪之刑二分之一、但犯罪之方法、決不能發生犯罪之結果者、得減輕或免除本刑、第七章第四十九條、(五)罰金一元以上、但因犯貧得減至五分之一、第五十四條、徒刑及拘役之囚犯、令服勞役、但得因其情節、免服勞役、第五十五條易科監禁、以一元以上三元以下折算一日、但因犯貧而減罰金者、應以減得之數、比例計算、第八章第六十六條、㈠妨害農工商罪、第七十條(七)八(掉換前後)第十一章第八十一條、有期徒刑應加減者、其最高度及最低度同加減之、第十二章第九十條、受二年以下有期徒刑拘役或罰金之宣告、而有左列情形之一者、得同時宣告二年以上五年以下之緩刑、其時間自裁判確定之日起算、第二篇第十章第一百八十條、意圖他人受刑事或懲戒處分、向該管公務員誣告者、處七年以下有期徒刑、第十一章第一百九十八條、損壞軌道燈塔標幟、或以他法致生火車電車或其他行駛水陸空之舟車往來之危險者、處三年以上十年以下有期徒刑、因而致火車電車或其他行駛水陸空之舟車傾覆、或破壞者、依前條之規定處斷、第十五章第二百四十條、姦淫未滿十六歲之女子、以強姦論、第二百四十一條對於未滿十六歲之男女、爲猥褻之行爲、亦同、第二百四十四條、以詐術使婦女誤信有夫妻關係者、而聽從其姦淫者、處三年以上十年以下有期徒刑、第二百四十六條、或姦淫者處三年以下有期徒刑、得併科五百元以下罰金、第二百四十九條、引誘未滿十六歲之男女與他人有猥褻之行爲或姦淫、處五年以下有期徒刑、第十八章妨害農工商罪、第十九章第二百七十三條、意圖營利、以館舍供人吸食鴉片、或其他化合質料者、處六月以上五年以下有期徒刑、併科五百元以下罰金、第二十章第二百七十八條、賭博財物者、處以千元以下罰金、但以供人暫時娛樂之物爲賭者、不在此限、第二十二章第二百九十六條、凡傷害罪因而致人於死者、處無期徒刑、或七年以上有期徒刑、第二十五章、第三百十五條、意圖使婦女與自己或他人結婚、而略誘之者、處一年以上七年以下有期徒刑、意圖營利、或意圖使婦女爲猥褻之行爲或姦淫、而略誘者、處三年以上十年以下有期徒刑、得併科一千元以下罰金、移送被略誘人出民國領域外者、處無期徒刑、或五年以上有期徒刑、第三百二十二條第三百十五條、第一項之罪、親屬告訴、以不違反被略誘人之意思爲限、第二十七章、第三百三十五條、在他人業務處所、於執行業務期內、無故洩漏因業務知悉或持有之工商秘密者、處一年以下有期徒刑拘役或一千元以下罰金、第二十八章、第三百四十一條、於直系親屬配偶或同財共居親屬之間、犯本章之罪者、得免除其刑、親屬間犯本章之罪者、須告訴乃論、第二十九章、第三百五十二條、未受交戰國之允准或不屬於各國之海軍而駕駛船艦、以圖施強暴脅迫於他船或他船之人或物者、爲海盜罪、處死刑、無期徒刑、或七年以上有期徒刑、船員或乘客意圖掠刼財物、致強暴脅迫於其他船員或乘客而駕駛、或指揮船艦以海盜論、第三十章、第三百六十一條、於直系親屬配偶或同財共居親屬之間、犯本章之罪者、得免除其刑、親屬間犯本章之罪者、須告訴乃論、第三十一章、第三百六十八條與第三百六十一條同、(八日下午九鐘)

中法藥房
春季大廉價 廿一天
自陰曆二月初九日起 三馬路總行新設糖果部各種衛生糖果定價特別克己
西華德路天潼路口 虹口分號
新閘路醬園街口 新閘分號
十六浦大街 南市分號
同時舉行

武漢近聞

【漢口】日武官永見俊德等、將游歷鄂豫皖蘇各省、昨由日領函請交涉署發給護照、

【漢口】中國銀行決在漢設中鈔兌換處、已派張奇雲來漢籌備、(七日下午四鐘)

【漢口】嚴重五日電張知本、對民政廳長仍有辭意、八日張覆電、請以桑梓爲重、速回鄂就任、(八日下午五鐘)

【漢口】建國軍駐漢辦公處長李樂水、調往總部、由楊子棟繼任、(八日下午四鐘)

【漢口】交部爲整頓京漢湘鄂各路會計、昨特頒發稽核員辦事規則、(八日下午四鐘)

【漢口】鄂航委會昨公布鄂境航業簡明條例七條、(八日下午四鐘)

【漢口】武昌將舉行全省商聯會議、但尚在籌備中、(八日下午四鐘)

【漢口】衛戍部取締運械、已規定辦法五條、

【漢口】鄭州電、隴海路管理局長薛篤弼、兼二集團軍總部財政司長、六日已就職、王正廷亦就任隴海路督辦、(八日下午四鐘)

【漢口】四十三軍代表王亞明、昨過漢赴京、

【漢口】武昌關監督劉竹琛、六日就職、

【漢口】石瑛電省府、准一星期內來鄂、

【漢口】教廳昨通令、中學學費、仍照舊章繳納、(八日下午四鐘)

港督昨啓程赴廣州

【香港】港督夫人偕兩華人代表周壽臣羅旭和、今早先赴省、港督今晚啓行、明早十時在天字碼頭登岸、逕赴八路總部拜會李濟深、該部佈置華麗、用生花砌成中英文歡迎二字、門外馬路亦修理妥善、港督所經街道派警嚴密保護、(八日下午八鐘)

粵方決定征湘計劃

▲伍師作入湘基本部隊
▲陳銘樞部將編爲兩軍
▲黃紹雄回桂已有日期

【廣州】此間決定征湘計劃、㈠令范石生許克祥胡鳳璋陳學順各部、取道坪石宜章、集中郴州、㈡令范部等先肅清宜坪一帶土匪、㈢以第七軍伍廷颺部爲入湘基本部隊、即下總動員令、繼續前進、俟各部集中郴州、㈣令第一第二兩製彈廠、加工造子彈、以應軍用、(八日上午八鐘)

【廣州】范石生部業將仁化赤軍擊退、赤軍現退至安岡、許克祥部、約一星期內入湘、

【廣州】黔周西成派代表朱維中、六日抵粵、向當局報告湘西軍事近狀、及商議黔粵桂會師入湘、解決唐軍問題、(八日上午八鐘)

【廣州】陳銘樞部將編爲兩軍、(八日上午八鐘)

【香港】政分會七日開會、對市商會挽留公安局長鄧彥華案、議決鄧因出發、派鄧世增代理、並非辭職、(八日下午八鐘)

【香港】黃紹雄決於十二日回桂、現先將七軍部移桂、(八日下午八鐘)

【香港】中央紙昨略跌、僅值六六、(八日)

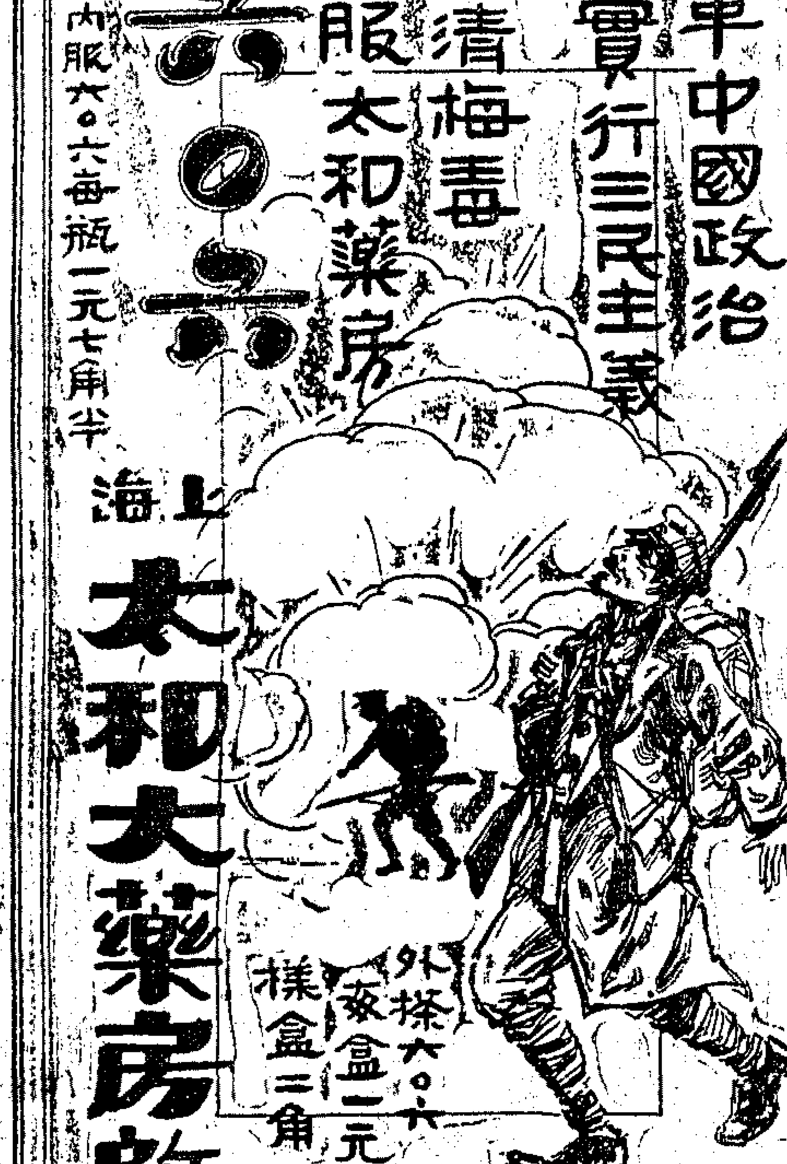

太原近聞

▲五權政治大綱在起草中

【太原】本日上午各界假自省堂、舉行三八婦女紀念、到會者二四千人、通過要求政府制定女子有財產承繼婚姻自由權、並令各機關、開放女禁等提案、下午各街、更有自由講演、(八日下午七鐘)

【太原】張學良現在石莊、舉行軍事會議、聞榮臻有免職訊、(八日下午七鐘)

【太原】正太火車連日運往糧秣甚夥、

【太原】閻近聘田桐胡瑛范熙壬王克家孫奐崙郭象升等及此間政府諸人、開委員會、共同起草試行三民主義五權政治大綱、聞步驟係分三期、擬就後將呈中央審核、(七日)

【太原】第五師長王靖國之母、慨捐私蓄千元、助北伐軍費、後援會特贈黨國懿範匾額一方、(七日下午十鐘)

【太原】採運處由漢購就大批鋼鐵、總部昨令備車二百餘輛、往茅津渡接運、(七日)

【太原】河東小校、發生風潮、校長衛文鑑被逐、(七日下午十鐘)

厦門排日勢益嚴重

【厦門】八日晚、各界開全厦社團大會、議決實行對日全部經濟絕交、援五卅例、實行期由反日委員會決定、八日日領對釋李箕煥事無覆、交涉嚴重、日輪孟邢多丸入口、因抵制未卸貨即行、(八日下午七鐘)

閩省近聞

【福州】方聲濤昨爲盧興榮母喪赴延、其出巡當在總理紀念日後、(八日下午四鐘)

【福州】商幫仍欲保存捧銀本位、延長廢止台伏期間、(八日下午四鐘)

【厦門】張貞偕許卓然、八日午自漳抵厦、即轉海鴻輪晉省、已先電告方聲濤、(八日)

北京外交界雜聞

【北京】中捷議約無成、捷克代表已出京回國、(八日下午九鐘)

【北京】中日修約專委會、又定下星期二開會、現除中日外、各項修約會悉停、(八日)

直魯方面軍訊

▲通州晉軍調駐黑省邊境

【北京】此間對馮軍事、經張楊視察京漢綫、結果決以于學忠立最前綫、次爲戢翼翹、限于軍三日內集中完畢、張楊六日到定縣、視察龍泉關外曲陽一帶、佈設防守陣勢、七日尚未返保、(八日下午一鐘)

【北京】黑軍第二團、已由大同調回關外、

【北京】當局准某要人建議、決將通州晉軍、悉開黑省邊地、八日該軍千三百餘名、由通州運京、即停車轉運關外、聞白儒清近仍在保、傅作義久不見客、(八日下午九鐘)

【北京】鄭澤生部一師、續由偏關外開回豐鎮、汲金純竇聯芳、會商增兵、(八日下午九鐘)

江陰縣署開治安會議

【江陰】縣政府八日午開治安會議、議決犒勞駐軍、城門關閉、延至晚間十時、澄錫小輪旅客、須嚴密檢查、方准進城、(八日)

北京關稅自主會今日成立

【北京】關稅自主委員、九日開成立會、將羅致銀行界談荔孫等爲專門委員、但談已預辭、(八日下午九鐘)

【北京】七日夜張下令、加派閣員劉哲張景惠王蔭泰常蔭槐爲關稅自主會委員、合前派者共爲十七名、委員會經費、已得使團一部分同意、由關欵上按月撥付、故該會經費不成問題、(八日下午九鐘)

【北京】財部賦稅司長袁永廉談話、關稅自主早經華會及關會先後決定、即不施行過渡稅、亦可於明年一月逕行宣布自主、惟政府爲調劑中外商民經濟起見、故徵此短時間之過渡稅、至過渡稅之兩種、㈠二五制根於馬凱條約、曾列裁釐之條件、七級稅制根於前年關會決議、幷無裁釐條件、按照經濟進化原理、㈠二五制已失時宜、現以七級制爲切當云云、(八日下午一鐘)

東三省近聞

【吉林】奉海仿國有改組、工程局督辦常蔭槐、局長龐作屏、與南滿聯運、因暫中止、

【吉林】吳俊陞六日夜返奉過錦、會閱黑軍、

【吉林】哈長官以沿線糧商有購外幣、嚴令查禁、對外僑操縱金融、俟查實據、即勸告反省、(八日下午四鐘)

【吉林】黑省仿蘇聯待遇華僑先例、改訂俄僑領照辦法、加費嚴限制、(七日下午九鐘)

【吉林】哈日僑對我整理金融抵外幣、密議對策、各方頗注目、(七日下午九鐘)

【吉林】四洮沿線匪平、蒙王公備犒軍品、送奉轉前方、(七日下午九鐘)

津電一束

【天津】直省奢侈捐總局、昨在南門內設局辦公、(八日下午七鐘)

【天津】南開大學向日本購工業化學儀器五千餘元、向德國購書籍千元、日內運到、請津海關免稅入口、(八日下午七鐘)

【天津】各租界搶匪猖獗、日警署嚴查戶口、凡無職業及行爲詭譎者、或驅逐或監視、

【天津】財廳佈告、米糧不徵統稅、(八日)

北京雜訊

【北京】日報載政府向六銀行借五百萬、充救濟奉票事、中南等四行已婉却、將由中交兩行擔任、其擔保爲京奉全路收入、按月抽還、此事現在交部與銀行方面切商中、能否如五百萬之數成立、則未敢必、(八日)

【北京】奢侈捐尚未實行、府方似頗顧慮民氣、惟商會態益沉寂、一部市民對之漸不滿、(八日下午一鐘)

【北京】警廳徵收新增房捐、追比甚力、報載某區署長王澄華前夜暴卒、係因收捐成績欠優、急成痰厥、(八日下午一鐘)

【北京】教部又頒中學覆試令、每年七月舉行一次、(八日下午一鐘)

【北京】二月中魯難民由靑島越海赴關外者三萬九千人、義賑會預計今年魯民、由各地赴東三省者、當有四百萬、(八日下午一鐘)

【北京】令派姚震兼司法官懲戒委員長、

【北京】八日此間叫津總局電話不通、(八日)

各社電訊

首都要訊

▲中央社八日南京電　軍委會魚令駐潁亳四十七軍高桂滋部、歸十一路總指揮方振武指揮、

▲中央社八日南京電　首都衛戍司令賀耀祖谷正倫、訂定維持治安聯防保護辦法四條、呈國府軍會總部核行、

▲中央社七日南京電　航空司令增派飛機五架赴徐、以天雨暫改由火車運去、

▲中央社七日南京電　軍會總部通令各軍檢閱日期地點、㈠微魚徐州駐軍、㈡文元宿蚌駐軍、㈢删銑本京駐軍、又檢閱分類、㈠官佐履歷、㈡官兵名册、㈢武器彈藥、㈣馬匹點驗、㈤馬匹裝具、㈥交通器材、㈦工兵器材、㈧衛生材料、㈨被服裝具、㈩經理四柱、幷由檢閱委員製定表式、分別飭塡備查、

▲中央社八日南京電　鄭州電、馮總司令微晚九時、乘京漢車北上、涂師及西北軍政治部、自郭部長春濤同部後、即積極整頓部外事務、昨並通令各級政治處同志、加緊工作、以期北伐早日完成、聞郭部長亦定於陽日赴前線工作、後方已移汴、由秘書處長高新華暫負責、又孫岳周震麟、定魚日南下、與樊鍾秀接洽妥善後、即經漢赴京、又內政部長薛篤弼、擬日內由鄭經漢赴京、

▲中央社八日南京電　北京電、奢侈品稅實行後、各界反對、前門商店一律罷市、潘復擬向奉張提議罷免該稅、由房屋稅另增三成、

▲中央社八日南京電　國府令、㈠國民政府秘書長速聲海請假期內、以呂苾籌代理國民政府秘書長此令、㈡任命呂苾籌代理國民政府秘書長、此令、

▲中央社八日南京電　總部定眞檢閱第十軍、楊勝治齊佳先行檢閱、

▲中央社八日南京電　四十四軍經理處長彭熙同、因公赴滬、

▲中央社八日南京電　二十七軍長兼徐州戒嚴司令夏斗寅、派副軍長于式穀及政治訓練所主任方子樵來京接洽要公、

▲中央社八日南京電　蔣總司令因事改灰出發赴徐、

▲中央社八日南京電　鄭州電、支國聯軍特別黨部議決鄭州黨部、由凌勉之等負責、開封由郭春濤負責、

▲中央社八日南京電　津信、張作霖自用相片、印郵票五百萬、定東發行、新聞界首反對、各界一致拒用、

▲中央社八日南京電　第二軍長魯滌平、收編劉鉶周斕葉琪等後、即令率部赴湘南剿共、

▲中央社八日南京電　津浦路敵鐵甲車來襲、車頭在後、車尾在前、航空司令部得訊、派轟炸機二架飛擊、放炸彈四枚、中其中部、前半逃去、後半截留、

▲中央社八日南京電　三十三軍長張克瑤、由蔣赴蚌準備檢閱、

▲中央社八日南京電　第二兵站分監譚家滕、第三兵站分監謝式安、日內分赴前方佈置、並擬有兵站計劃、呈候總監施行、

▲中央社八日南京電　婦女團體齊假金大紀念三八節、到約千人、朱霽青致訓詞、

自來血之補力

此君未服自來血之前、形消骨瘦、兩肩高聳、一種衰弱之狀態、令人視之生畏

此君既服自來血之後、肌肉豐腴、面容飽滿、支頭默坐、計畫事功、足徵自來血有改造吾人體力之奇效也

▲自來血　大瓶二元　小瓶一元二角
上海五洲大藥房總發行　總店四馬路　分店鐵大橋
國內外各埠五洲分店及各大藥房均售

教育消息

特載

◉廣西教育概況（一）　陳友松

德國教育家許時有言、我們要知道一國的教育、當先知他的政治經濟的背景如何、我國的教育家許爲知言、若以廣西省爲單位述說他的教育狀況、非先明白政治的社會的狀況與天然環境不可、廣西自古僻處南荒、與廣東共稱百粵、或曰嶺南、或曰廣南西道、從政治上觀、兩廣是唇齒爲一的同位五嶺之脊、貫以西江三流、綜紆成網、南面南海擁有珠江三角州廣州灣及北海良港、田土肥美、民氣激昂、自漢唐以來、文化南漸、遂蔚然成爲南華一大支族、維新的英才輩出、稱爲南方的萬里長城、單說廣西、馬君武先生嘗稱爲「有廿四江河人挺英才天設險」、岑春煊先生也說廣西人皆能「開華路、闢蠶叢、無往昔深閉固拒之習」、其氣候處半熱帶、不甚熱、亦不甚冷、溫熱二帶之動植物皆能蕃殖、故土產種類極多、今年當局在柳州將開一破天荒物產展覽大會、可見其盛、若翻開新廣西旬刊建設專號、便可知其礦產與其他工業原料之富、姑不一一盡述、近年日人會調查廣西省巖爲專書、其論其發展之可能、洋洋巨帙、可惜本國人尚未十分注意罷了、

廣西省面積爲華方里六〇七・八四一、英方里據日人調查爲七八・二五〇、或七七・二〇〇、幅員之大、較四川得其半、而倍於浙江與福建、較大於直・魯・晉・豫・陜・黔、人口據日人十年前調查爲五・四二五・〇〇〇人、近年來廣西人自稱爲九百萬、據最近新生命月刊第一卷二期計一二・〇〇〇・〇〇〇、大概可分爲廣東人、湖南人、本地人、（即遠祖自他省遷來者）及其他（貴州人與江浙商人）、自秦謫徙民處粵、乃有單純漢族、漢馬伏波征越南、部兵多留馬姓留居、唐末天下大亂、中朝人士咸避於此、如柳宗元褚遂良之遷謫、於文化大有關係、宋狄青征儂智高、遠卒尤多、故今之世襲土官者、類皆山東籍、王陽明之平思全在南寗各處廣興議舍、是廣西教育之影可考者、自是漢族日盛、猺族日微、其存者惟平潯之猺與慶思之苗獞、漢族安居樂業、鑿井耕田、朝勤夕惕、以至今日、惜以交通故與濱外梗塞、國人不知其詳、廣西實在是大有可爲的一省、他的發展尤以民國以來爲最、茲略述其教育狀況於下、

㊀廣西教育的過去　廣西教育史料、除省誌及各縣誌可考者外、非常難得、作者初游桂省、不過得耳聞點滴、據省政府主席黃紹雄云、最初來興學者爲蔡人莊思緘、由桂林而普及各地、當時風氣未開、粗具形式、內容腐敗、如馬君武博士幼時、所肄業之體用學校、僅有國文英文二科目、官廳學務者徒事敷衍、民國以來、年遭軍閥匪患、摧殘不振、有志學子、多負笈遠至廣州及京滬各處、胡適之先生會爲學生李超女士作傳、是爲求學最勇的學生、亦足代表廣西婦女的精神、廣西教育的新生命、實發軔於民國十一年桂人治桂之時、貢獻國外國內優秀之志士組織、團結不遺餘力、其爲教育呼籲之言論、甚囂塵上、有爲有守的人多肯爲桑梓服務、致有今日、過去教育統計之可考者、載在民國四年教育部統計、（惜作者將抄稿遺失）茲將自十三年度及最近之統計、臚列於下、

十三年度　省教育經費爲三十萬零一千五百八十九元、臨時費爲五萬七千四百五十五元、十四年度、經常費爲四十七萬四千八百六十二元、臨時費爲二十六萬四千七百七十四元、十五年度、經常費爲七十四萬一千三百一十六元、臨時費爲三十七萬八千四百八十四元、「學校及學生數」省立專門學校二所、學生一六二人、省立中學十二所、學生二・五二人、縣立私立中學二十四所、學生三・五八一人、省立師範五所、學生一・九六一人、縣立師範講習所三十五所、學生一・七九五人、縣立職業學校五所、學生二三五人、縣區私立高級小學八七五所、學生五一・八五五人、縣區私立初級小學六・九三四所、學生二六五・四四二人、「社會教育機關」省立縣立公共體育場五所、縣立通俗圖書館五所、縣立通俗教育講演所四十七所、「國內外留學生統計」（十五年度）留歐六名、法國二名、各月支一・二〇〇佛郎、英國二名、各月支英金二十鎊、德國一名、各月支英金一十二鎊、留美五名、各月支美金九十元、留日十七名、在官立公立大學院及大學本科者、各月支日幣七十五元、在大學預科及高等專門各校者、月支日幣六十六元、在高等專門各校研究及實習者、月支日幣六十九元、留京國立大學專門各校學生名額二十四名、各年支大洋一百十元、留學各省區國立大學專門各校學生名額四十五名、年各支大洋一百四十元、留京滬唐山交通大學學生名額十名、各年支大洋二百元、

㊁廣西教育的現在　民國十六年、爲訓政時期、極有振作的一年、廣西省政府行政方針上、有增加教育經費、設立廣西大學之勵語、黨化教育精神、已經貫徹全省、中山先生在桂林陽朔講演的話、成了廣西教育的中心思想、「希望諸君對於廣西、以先覺悟、先負責任、實行三民主義、以相勸勉」、「實行之法有二、一在使國民有世界之知識、普及教育、提倡科學、宣傳三民主義、使人人皆知國爲民有、非一家一姓所得而私、亦非腐敗官僚、專橫武人、陰謀政客所得而治」、「將民國造成一極樂之世界、非國民有充足之知識不爲功」、「二在使國民有強大之財富、開發財富莫如振興各種實業」、去年得雷沛鴻爲教育廳長、精神爲之逐勃一振、實施亦爲之煥然一新、雷先生爲邕甯世家、留學歐美、中西淹貫、又屢游南洋、在滬上辦華僑教育、卓有成績、故發表各種計畫、皆中時弊、厲行尤力、其黨化教育方針與廣西大學計畫、皆爲國人已知、廣西大學建築、將於本年九月成功、其地址在梧州蝴蝶山上、山高水長、不亞之江、加以桂省當局精神一貫、無他省爭權奪利之不測、作育人才未可限量、

要聞

◉湘省各校限三月一日起恢復

二月二十九日長沙通訊、湘省各公私立學校、上期經政府命令概行停辦、嗣經教育界人士之一再集合請求、始得前省務會議議決恢復各校、并劃撥鹽稅附加每包八角、及捲菸捐、作爲教育專款、各校正在籌備開學之際、忽發生政變、前政府人員、遯走一空、上項決議、勢將動搖、故各該校長教職員代表開會議決、在省教育會組織各校聯合臨時辦公處公推謝巽・方克剛・文亞文・羅傳矩・陳時杲・戚希文・張幹・周天樸・黃衍鈞・余先勵等爲代表、常川駐會、進行一切、并議決要求的標準、㊀請湘鄂政委會、明令恢復各校、㊁實行教費獨立、劃撥鹽稅附加、及捲菸捐、作爲教育專款、㊂請發一二兩月經費、㊃遷出各校駐軍、各該代表依據上項條件、進行十餘日之久、無甚結果、乃於二十二日召集教育界全體、一致議決、齊赴湘鄂政委會請求明白表示、當經教育廳張廳長答稱、第一條恢復各校、日內即有明令發表、第二條教費獨立、候提交政委會決定後施行、第三條、目前經費在三月以前、無論如何困難、須籌發一月、第四條各校駐軍、已嚴令遷出、各該教職員見此答覆、只得退出、定二十六日再開聯席大會、討論辦法、及商議組織教育經費委員會籌備處事宜、至二十三日湘鄂政務委員會即規定自三月一日起、各校一律恢復、當通令知照、其文云、爲令遵事、查湘省比年以來、共黨猖獗、邪說橫行、赤流[illegible]、禍中青年、前省政府、藉口清黨、將公私立中等以上學校、概予停辦、致令一般青年、偃蹇鄉村、領導乏人、歧途誤入、關係黨國前途、殊非淺鮮、自應明令從速恢復、施行黨化教育、藉正趨向、自三月一日起、所有省內公私立中等以上學校、著即一律依法開辦、除分令外、合行令仰該校長、遵照爲要此令云云、各校長接奉上令、當積極籌備開學、出示招生云、

◉皖捲烟稅照舊徵收之省令

皖省政府議決徵收值百抽一七五之捲烟稅爲教育經費、已詳前訊、茲省政府又令行蕪湖捲烟稅總局、飭其照省政府議決案辦理、其令如下、爲令遵事、案查本省教育經費、前准財政部咨准由捲烟稅項下按月劃撥三成、業經令行該局遵照辦理在案、茲財政部對於是項捲烟收辦法、另有規訂、本省捲烟稅、仍照原訂百分之五十稅率徵收、除中央已徵統稅外、其餘稅款、作爲本省捲烟營業憑照稅、即完全撥充全省教育經費之用、核與原案規訂稅率仍尚符合、除經電飭遵外、合再令飭遵照辦理、仰即切實查驗徵收、毋任偷漏、併將辦理情形、隨時具報備核、切切、此令、

◉江大民衆教育學校講演紀

三日下午五時、江蘇大學擴充教育部部長俞慶棠在民衆教育學校、（蘇州留園路）讌請吳縣各界領袖、討論民衆教育問題、計到會者、有縣黨部宣史譯宣、縣政府總務科長陳飫和、公安局長鄭貞吉、教育局局長汪仲周等數十人、晚餐後、俞部長報告民衆教育學校經過情形、略謂、欲推行民衆教育、必先解決經費及人材問題、茲已得江蘇大學八分畝捐百分之三十充民衆教育經費、並創辦民衆教育學校培植江蘇全省六十一縣民衆教育人材、特請北京平民教育總會晏陽初湯茂如陳筑山三君指導一切、晏湯陳三君、學問道德經驗、舉國皆知、無庸介紹、即請三君講演民衆教育問題、以開茅塞、嗣由晏陽初講演平民教育的意義及其經過、繼由湯茂如講述民衆教育學校進行之方針、末由陳筑山以理想的世界、借喻國爲喻、勗勉地方人士、至爲深遠、講演經數小時之久、並映演平教活動影片、至夜闌時、始盡歡而散、

◉大學院規定投呈手續

中國大學院、爲規定團體及私人投呈手續事、五日布告云、查近來各團體及私人投呈本院、往往不依定式、殊屬不合、嗣後如有以團體名義投呈本院者、必須蓋用該團體圖章、註明地址、並由負責人署名呈內、至私人投呈本院者、須由南京市內殷實商店蓋章保證、并詳註該店地址、如不依照上列兩項辦法者、概不受理、合行通告週知、此布、

◉蘇大請張佐時爲校長室秘書

江蘇大學校長張君謀、以本校事務繁多、現於校長室特設一秘書、總理一切文牘、請本行政院社會教育課課長張佐時、（教廳將改大學區時張曾任秘書）兼任其事云、

◉蘇州女子蠶業學校改名

蘇州女子蠶業學校校長鄭紫卿、以學校地點在滸墅關、呈請將學校改名、以所在地名之、江蘇大學教育行政院、本屆行政會議討論、以爲滸墅關名稱、範圍太狹、已議決將蘇州二字刪去、改名江蘇大學女子蠶業學校云、

◉江蘇教育林場長已發表

江蘇教育林場長一席、已由江蘇大學張校長委宋廷模擔任、並請第一造林場場長傅煥光當面勸駕云、

◉蘇大教育調查專員抵鎮

江蘇大學行政院教育調查專員胡叔異、於本月五日來鎮、次日在丹徒教育局召集教育行政人員詳詢該縣普及教育計劃、特別注意行政困難點及其經驗語、由張參議局長及擴充教育課主任孫狂如君、陪赴各慈善機關各社會教育機關、詳細觀察、對於各機關之教育設施頗爲讚許、聞於昨日回京、轉道高淳句容等縣調查、

◉徵求高仁山先生文札

先夫仁山於十七年一月十五日在北京慘遭不幸曾穀搶地呼天已絕生志徒以雛孤在抱〇先夫一生從事教育又多未竟之志不得不苟延喘息藉慰〇先夫在天之靈於萬一海內知交如存有〇先夫遺文或討論學術函札萬乞檢點迅寄北京內務部街四十七號以便整理發爲叢書用作紀念　未亡人高陶曾穀啓

◉高仁山遺著之收集

高君仁山、教育專家、文名滿海內、在學生時代、即熱心黨國、奔走國事、返國之後、從事教育、復以餘暑、從事政治運動、除掌教於國立北京大學之外、復出私資、創設藝文中學、北京以最新教育法道爾頓制名著、以藝文中學爲首、然卒爲當局所忌、身繫囹圄者、數閱月、卒以今年一月十五日被禍、高君生前、著作散漫、遺留海外知交手中者當不少、茲其妻陶曾穀女士、擬爲之選集、以編纂成書、以慰高君之身後、望凡藏有高君文稿者、從速檢點寄交北京內務部街四十七號陶曾穀女士收云、

◉三中大籌設文理學院

國立第三中山大學、籌設文理學院、刻正積極籌備、地址擬在蒲塘巷第三中山大學後面、與工學院毘連、課目暫定西洋文學、中國文學等九門、已擬具預算、呈請大學院核奪、大約本年夏季可以招生開學云、

◉北京京師大學領用俄欵之聲明

北京京師大學代電云、上海申報館轉全國教育界公鑒、報載全國大學聯合會致蘇俄外部暨北京使團上海各領事電稱、俄使假援濟北京各大學之名、移用巨欵、協助私人軍政各費、助長中國內亂等語、閱之至爲駭異、查俄國庚欵根據協定及加大使宣言、北京國立各校、有優先撥用之權利、前由俄方委員與我國代理委員余查二君經手、每月撥付俄欵十二萬五千元、完全協助國立九校、去秋國立九校、改組以來名稱、雖屬不同、科部仍各分立教職員、亦均如舊、所撥俄欵、皆歸校用、自新任俄委員司君就職以來、與中委員朱林二君、會同商定繼續前案、每月撥現洋十二萬五千元、接濟京師大學校之用、至民國十九年終爲止、至撥付辦法、每月由中俄委員會同簽發支票、請各科部學長親到證明、似此辦理、不惟與以前辦法完全一致、且由海關直接撥付免去利息、各科部實得之數較前反多、此乃北京教職員學生共知共聞、不容飾說之、果俄使以庚欵協助此間軍政各費、首都教育、立將停頓、何能維持至今、同人等服務京師大學校、見聞較確、若再緘默不言、誠恐謠遂傳說誤會滋多、特此電聞、敬乞公鑒、北京國立京師大學校文科法科理科工科農科醫科師範部女子第一部女子第二部美術專門部國學研究館各學長館長附設中小學各主任暨全體教職員等同叩佳、茲將京師大學校各科部暨附設中小學校等每月領到俄欵數目列後、十六年八月、領到現洋二萬五千元、九月、領到現洋十萬五千元、十月、領到現洋十二萬五千元、十一月、領到現洋十二萬五千元、十二月、領到現洋十一萬五千元、十七年一月、領到現洋十二萬五千元、

◉武進教育局之局務會議

武邑教育局、於五日召集局務會議、局長吳蓍寬主席、列席者各督學各教委等十餘人、討論事項、㊀津貼旅外師範學生參觀費辦法案、議決、本年度暫定津貼費洋一百五十元、所定人數爲十五人、每人支給十元、如人數在十五人以上者、亦以一百五十元分配、至本案細則、請學校教育課訂定之、㊁市鄉民衆學校辦法草案、議決定劉芝常君所擬者修正通過、㊂各市鄉添級津貼辦法案、議決先由各區教育委員、將各區添級計畫報局、經費自二月份歸教育委員領發、

◉南菁學院董事會之人選

江蘇南菁學院董事會暫行條例十二條、已經本星期二蘇大行政院行政會議通過、董事十五人、除院長一人、省教育會代表一人未定外、餘十三人、爲吳稚暉鈕錫生葉楚傖薛良叔陳谷岑袁叔畬孫叔方王希玉薛體泉榮德生柳聚禔程柏蘆等、蘇大張君謀校長、日內即發分別致函、聘請爲南菁學院董事云、

本埠

◉吳淞小學教職員罷教第四日

吳淞小學教職員罷教期限本定三天、前日已屆滿期、而鄉公所方面、毫無表示、故昨日仍繼續罷教、並擬作更進一步之行動、乃昨晨忽接吳淞鄉董朱水澄劉友桐親筆來函、略謂各校欠薪於三日內先籌發三百元、其餘則分期歸清、至改良待遇問題、以案關變更鄉教育費預算、須俟與縣方接洽後、方能陸續履行云、同時金縣長及浦局長、亦有信來、其措辭略同、小學教員等、仍認爲不滿意、故依舊向當局請願、結果昨日下午朱經董等、偕同教員代表四人、赴寶山與縣方商議、不知經此一番會議後、罷教風潮能否平息也、

◉文書講習科之開辦

中華職業教育社、以革命告成政治刷新、各機關辦理文書人員、近來頗少適宜之人才、因託上海職業指導所中華職業學校合辦一文書講習科、專事訓練文書人才、造就機關之秘書文牘書記等人才爲宗旨、即經聘定各機關之秘書文牘、商榷進行、並分函各機關、徵求意見、茲得南京特別市政府財政局上海縣教育局上海市公安局教育局公用局等先後答復贊同、并發表意見到社、因於前日（七日）特開委員會、將章程逐條通過、定於四月一日舉行入學試驗、四月九日正式開學、即日起開始招生報名、聞所定科目均切實用、授課時間、規定每日下午四時至六時及晚間七時至九時、所以便利已有職務而冀深造者之學習云、

◉大夏大學改校長制

膠州路大夏大學、於去年二月、因前校長馬君武辭職、遂改委員制、一年以來、頗著成績、近該校以根據民國大學院所頒布之學校條例、應用校長制、特於本月五日開行政委員會、由王伯羣委員長主席、議決恢復校長制、並一致推舉王伯羣爲校長、歐元懷

體育

◉中華籃球隊人選已定

準備參加萬國籃球比賽之中華隊、至今始選出、前由籃球委員會請張國勛等五人、爲選擇委員會、但此五人均係裁判委員會委員、爲避嫌起見、懇請辭退、由籃球委員會致函挽留、仍無效果、比賽開始、爲期已迫、物色人材、刻不容緩、故仍由籃球委員會選出十人、組織成隊、名單如下、歐陽旭輝・黎寶駿・倪光祖（以上暨南）・談達彝・董小培・伍純武（以上青光）・何通・梁國權・（以上滬江）陸鍾恩・（丁卯）張適芳・（同濟）已請定歐陽鈞沖擔任教練、黃炳坤任幹事、人選既定、即待召集訓練、以謀球藝之進步、將來爲國宣勞、奪得錦標、爲國人所渴望者也、

◉籃球會今晚比賽秩序

上海籃球聯合會、按照秩序册所定、今晚原有三組、但甲組青光與美公、因青光昨晚有劇戰、連戰乏力、遂商諸美公改至十二日（星期一）晚八時比賽云、故今晚除甲組無比賽外、僅有二組乙組耳、其秩序如下、

燕爾與全黑　六時起　裁判員錢一勤
雲進與黃隊　七時起　裁判員舒鴻

◉暨大足球隊南游之歡送

眞茹國立暨南大學足球隊、將於明日星期六赴南洋各埠、作友誼比賽、該校西樂會、前晚特開歡送大會、由林鏡仙主席、校長鄭洪年氏致歡送詞、勉勵球員在南洋須表現士君子大人之風格、在發揚蹈厲中、流露和藹可親之態度、使帝國主義者望而生敬、應僑胞父老、得所慰藉、故此行不獨爲校增譽、抑且表揚國光也、歡送節目中有西樂會之佳曲、京劇社汪道章之七擒孟獲、馬行乾之慶頂珠、結冰社之馬來歌、富有精采、餘如溫官茂之獨唱、丘煥坤梁官濂李福擕之三人合奏、聲調清越、聞者擊節、職員陳錦鴻之拳術表、演其拳藝絕倫、博得滿堂采聲不少、直至夜分始盡歡而散、

明日起程赴南洋之暨南足球隊

◉江大籃球今日比賽秩序

江南大學體育協會籃球錦標、第一循環中、業已比過三次、所餘僅兩次耳、第四次比賽、又於今日下午四時半、分別舉行、其秩序如下、㊀光華與復旦、地點在光華、㊁持志與中公、地點在持志、㊂交大與暨南、地點在交大、惟週來風雨交作、連日不休、場地積水盈寸、今日能否比賽、定難決定也、

按現在六校成績、以暨南最佳、未會失敗、然錦標希望、恐難有把握、因該校足球隊、於明日出征南洋、其中足球健將、如馮運佑等、亦爲籃球隊中重要份子、故此往不無稍受影響也、光華與復旦、雖會各敗於暨南一次、然實力頗强、仍有奪標希望、至於交大持志、雖曾敗過二次、而實力頗有可觀、且與復旦光華暨南一決雌雄、中公每戰失敗、但精神方面、非常踴躍也、

◉强華三十五比三十一勝青光

昨晚、驚心動魄之强華青光籃球賽、使蒞臨中華籃球房作壁上客者、精神奮發、興趣勃勃、幾不知往來跋涉冒風雨之苦也、强華與青光、負盛名已久、前月十五日之第一次交鋒、青光出奇制勝、以三十三比二十六占勝、强華雄心不死、力謀進步、果於昨日補賽一幕中、作一鳴驚人之舉、以三十五比三十一獲勝、從此兩隊之雄名、仍得並駕齊驅、無分彼此也、

七時已屆、劇戰開始、雙方戰士、追逐鬪球、時東時西、往來不可捉摸、當茲彼此搶奪之際、青光董小培、縱身躍出、擲得一球、拍前二步、輕輕送入籃中、宏大之采聲、不期起於四壁、談達彝之、在場之中心處、自遠投中一球、青光於一閃之間、連獲四分、軍心大壯、董小培靈巧非凡、忽然又從場之左邊角、擲來一球、又見其落入籃中、一再傳遞後、王希恕亦乘虛獲中一球、分數牌上、高懸八比零之數、此時可謂青光之全盛時期、强華遭此損失、由於一時慌忙所致、而鄉皆得腿上抽筋、行動遲緩、亦爲主因之一、至休息五分鐘、重行入局後形勢乃漸有變化、惟天下事破壞極易、建設艱難、强華後之得能恢復、實用盡九牛二虎之力矣、强華中鋒歐陽旭輝、二次接得同伴之球、均被擊而歸、從此强華戰愈勇、而分數亦漸漸相近、將完之五分鐘、彼此相逐之劇烈、無可比擬、青光之談、强華之歐陽、屢次自遠擲投、每見命中、上半時各得十五分、下半時、相戰未久、青光之董、又於全場空氣緊張之際、得談之助、首建功績、高出二分、觀衆注目之黎寶駿、斯時勇氣百倍、一身兼任內外、攻守並顧、得罰球機會、運用如意、先後亦得二分、成十七比十七局面、青光傳遞前進、頗占優勢、而投籃失的、反被歐陽鼓氣直入、單刀匹馬、獲中一球、此乃强華多出青光二分之第一次、十九比十七、雙方又繼續爭奪高下、至二十一比二十一同數時、青光忽占勢上升、但未久强華亦追出其前、轉餒而又至二十九比二十九同數、回顧時計、仍有六分鐘之餘留、五百有餘之觀衆、無形中分成二派、相與呼喊助威、促其成功、場中健兒、奮興異常、一有機會、無論遠近、即行擲投、蓋不欲浪費韶光於虛擲也、黎寶駿遠投中一球、卞鳳年亦自告奮勇、竟然中的、强華乃多得四分、青光伍純武、不落人後、亦獲入一球、相差僅有二分、何奈幸運之神、已離青光而就强華、故最後一秒中、尚見强華黎寶駿、投入最後之一球也、比賽結果、三十五比三十一、强華勝、裁判員吳邦偉、檢察員舒鴻、附二隊陣線於後、「强華隊」右鋒黎寶駿、左鋒鄭啓得、謝錦麟・中鋒歐陽旭輝、右衛卞鳳年、左衛倪光祖、「青光隊」右鋒談達彝、左鋒董小培、中鋒王希恕、右衛王鏡波、左衛伍純武、

上海寗波路渭水坊

西泠印社　潛泉印泥

細膩濃厚沈著顯明
閱時愈久色彩愈艷
冬不凝凍夏不透油
調劑盡善燥濕得宜

◀價目▶

特種八寶美麗紅印泥每兩十六元
甲種美麗紅印泥每兩十元
乙種鏡面硃砂印泥每兩六元
丙種硃砂魁紅印泥每兩四元
丁種硃標印泥每兩二元

書畫冊

吳昌碩畫冊每冊三元四角
吳昌碩花卉冊每冊一元六角
吳昌碩石鼓文每冊一元
缶廬近墨初集每冊四元
缶廬近墨二集每冊三元四角
白龍山人墨妙每集二元六角
白龍山人畫冊每冊一元八角
郭起庭山水冊每冊一元二角
陸廉夫精品每冊一元六角
悲盦賸墨九集每集三元四角

趙撝叔北魏書每冊一元六角
趙撝叔篆書每冊二元六角
費曉樓眞蹟每冊八角
海上近人花卉冊每冊二元
八大山人畫冊每冊一元六角
吳濟卿山水冊每冊一元五角
邊壽民畫冊初集每集一元五角
邊壽民畫冊二集每集一元六角
周牧山山水冊每冊一元二角
吳[illegible]山水冊每冊一元二角

書畫部啓事

本社新設書畫部專門代求書畫篆刻詩文等兼寄售名人眞蹟如承賜顧請惠臨接洽

上海縣註冊　農商部給照

肝胃氣痛丸

當時止痛　一瓶斷根

此丸藥性溫和男婦咸宜專治九種心肝胃氣痛新老各症雖多年老病百藥無效者保於半分鐘內止痛順氣並治肚腹痞塊反胃噯酸噎膈脹痛等症無不立刻見效馬上止痛百試百驗一瓶斷根永不復發諸君如患以上各症賜服他藥迄未見效或醫治未能除根者勿再就誤每瓶一元（雙料二元）●外埠函購原班回件寄費加一郵票通用●分銷處（南京）武定橋大油坊巷七號

總發行所●上海寗波路錫金公所東首渭安坊●同仁醫藥所啟電話北三四七八號

兜安氏補肺聖藥

咳嗽大都受寒而起初不注意延久寒邪入肺咳嗽加重至是服藥再悞所謂失之毫厘謬以千里轉成癆瘵者往往有之此藥初起久咳服必有效洵治咳之對症藥也

各埠藥房均有出售每瓶洋七角半每打洋七元半

上海江西路七十一號兜安氏西藥公司

上海日夜銀行

定期存欵表 銀洋一律

定期三個月	週息七厘
定期六個月	週息八厘
定期一足年	週息九厘
定期二足年	週息一分
定期三足年	週息一分一
定期四足年	週息一分二
五年半	對本對利 即照本加對給息

(辦公時間)上午九時起下午七時止
(總室電話)中央六百〇六及六百〇七號

愛多亞路大世界隔壁

讓盤聲明

盤店聲明

受盤聲明

受盤聲明

推盤聲明

受盤聲明

警告蔣文記

宏泰昌啓事

姚月英啓事

嘉禾元記旅社啓事

聲明

退保聲明

脫離聲明

律師王士驥代表夏清與傑脫離關係

顧漢黎大律師事務所地產部啓事

律師戴繼洪代表恩壽增啓事

送 俞氏經驗效牙痛散

賞格

甲B1286

尋人

尋人

振華公司 出讓A字大香檳

永最利 法界上海 大香賓

四馬路浙江路口 悅新昌老廠 春季大放盤卅天

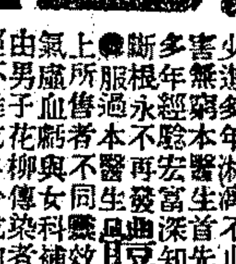

體虛白帶丸 白帶 千金調經丸

程鳳生醫生老牌藥丸 立消頸項瘰子頸 瘰癧 內消瘰癧丸 會賓樓 德和

鐘琴鑒 卓啓

招請本埠洋酒跑街

聘請教員

徵聘推銷書報專門人才

招尋油蠟跑街

影片出租

良好工廠召租

廉價店面召租

寫字間召租

市房召租

高大洋房召租

高等新式 大厦召租

欲得最熱鬧之店基者注意

專治頸項結核 瘰癧丸 瘰子頸良藥 上海濟生老藥房 費伯英醫生秘製

唐拾義瘧疾丸

因宜打字職業專校招 日夜校 男女生

周文卿花柳專科

程鳳生醫生秘製 包愈斷根 立止遺精丸 專治夜夢遺精無夢滑精 德和 會賓樓

法麟氏醫生老牌秘製 專治體虛年久白濁 無效還洋 白濁遺精 立止夜夢遺精▲無夢滑精▲包愈斷根 上海 德法

小腸疝氣丸 上海濟生藥房 費伯英老醫生秘製良藥

婦科調經丸女科補身丸 白帶丸靈藥 德和 程鳳生

耳聾救星 耳聾丸 德法麟氏

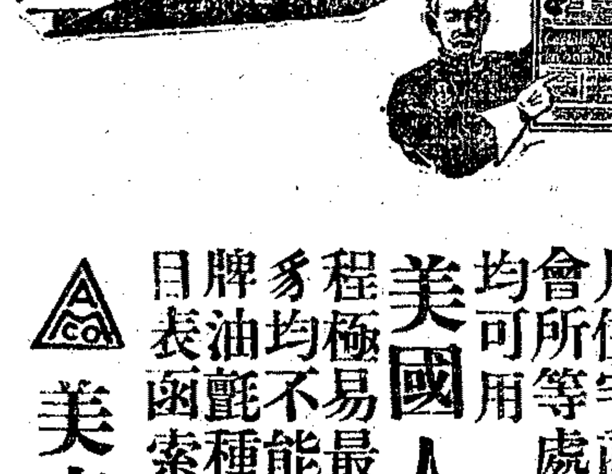

美國人牌油氈

凡住宅商店事務所工廠棧房公共會所等處無論何式中西新舊房屋均可用

美國人牌油氈鋪蓋屋頂工程極易最能耐久雨雪日熱烟火蟲豸均不能傷可保屋頂多年不漏人牌油氈種類甚多中文說明書及價目表函索即寄

美商慎昌洋行 總行上海圓明園路 分行各埠

半身不遂丸

瘋症良藥 上海縣告示 德法 法麟氏

御西裝諸君注意 上海培德領帶公司啓 總發行所 南京路大慶里一九六號 電話中央八七一七號

京都天德堂 祖傳家藏秘法 花柳梅毒門 奇方與衆不同

上海大豐恆赤金鋪廣告

禮拜五拍賣 充公貨

魯意師摩洋行

三發洋行 禮拜五拍賣 舊木器

瑞和洋行 禮拜五拍賣

華商益中拍賣行 北京路一零七至一零九號

禮拜五拍賣 徽省李公館運來 上等古玩金石書畫器具 歷朝古玩 漢朝 康熙 翡翠 瑪瑙 木鑲 陰木 宋 明 紅木 楠木

禮拜六拍賣 魯意師摩洋行 汽車

聲明作廢

失單作廢 曾啓

摺作廢

遺失聲明 遺失單包 遺失息摺聲明 遺失存摺 遺失聲明 遺失棧單 遺失聲明 遺失存摺聲明 遺失莊票 遺失保單 遺失提單 遺失莊票 遺失提單聲明 遺失匯票 遺失派司 推受盤聲明 遺失匯票 遺失派司 遺失股單聲明

各社電訊二

◉國際聯盟會要訊

▲陳籙與甸國槍件案

▲路透社七日日內瓦電 今日國際聯盟行政會開秘會時、甸代表交出公文六十一件、皆與甸邊界所查獲之機關槍件一事有關、聞此槍件係由意國運往甸國、行政會討論一小時、決定此事俟公開會議時考慮之、各方面陳述後、行政會採納張伯倫之勸議、指派委員辦理此事、此項委員將以荷蘭智利與芬蘭之代表担代之、行政會在散會以前、略言及前任行政會會長中國代表陳籙之行爲、陳近曾電致甸政府、勸其展緩其拍賣機關槍件之決議、陳對會衆說明其理由、據公報稱、陳籙之電致甸政府、並非一種禁諭、但爲友好而有禮貌之勸告、目的在免使行政會辦理一種已成事件、並保全行政會道德上權威、行政會長因陳籙說明理由、特向陳道謝、張伯倫請會衆注意於陳籙所遇之困難、並稱在行政會休會時期中、代理會長之職權不可不加研究、

▲路透社八日日內瓦電 國際聯盟行政會今日開會、採納會長之建議、聯盟會應致文西班牙與巴西政府、詢問彼等出會之理由、今是否依然存在、並告以彼等合作之重大關係、

◉日商協議對華關稅問題

▲東方社八日東京電 對華關稅問題協議會、昨日下午在大阪商業會議所開會、大阪京都神戶和歌山堺名古屋各商業會議所大阪工業會棉花同業會、紡績聯合會及其餘與對華貿易有關係之代表三十餘名均出席、協議之結果、決議決議案大致如左、目下正着手準備中之關稅會議、若係南北共同一致之會議、當然不應拒絕、倘係由北京政府單獨交涉、因其無代表全國對外負責之資格、故不能承認其爲相手、倘北京政府以及各地軍閥隨意實施差等稅率或關稅自主權、無非藐視條約破壞貿易助長內亂而已、即由中國國民之立場觀之、亦當斷然反對、萬一至難與諸外國取同一步調時、在政治上經濟上與中國利害關係最密切之日本、不可不單獨當解決之任、此項決議、已於本日電達田中首相及外務大藏商陸軍各大臣及芳澤公使矣、

▲路透社八日大阪電 大阪神戶等處主要商業聯合會代表採納決議案、反對中國關稅自主、或增加稅收之臨時辦法、因此種舉動僅助中國軍閥繼續內戰、決議案稱、中國南北政府必須協同請列強重開關稅會議、北京政府之行爲、實屬違背條約、朝日新聞載社論、勸衆當密切注視北京政府關於關稅自主之活動、又謂日本當速取適當步驟、以免貽誤時機、

胃火濕熱

胃鑰

凡胃火旺盛 濕熱蘊結 則胸中常感悶塞 口內時覺無味 因之飯量驟減 疾病隨起 如能每日吞服。三四片！數日之間 胃火降而濕熱解 胸腹寬而胃口開 於是飯量大增 百病全消 試服一瓶 奇效即見

大瓶一元內裝一百廿片 小瓶五角內裝四十八片

凡購貨滿洋一元者 贈大世界游券一張 多購多贈以此類推 內除數種不在此例

中西大藥房發行 ▲上海四馬路▼ 全國中西及各大藥房均有出售

◉英政府發表英埃草約

▲路透社七日倫敦電 英政府發表白皮書、詳載自去年七月十三日起、英埃代表互換之公文、雙方關於締結新約之談判、及英外相與埃相去年十一月所議定之約文、白皮書謂英政府對於埃及駐兵一事、已有種種讓步、並訓令英員改爲軍事委員、但埃及政府終不贊成英軍駐於埃及、以致談判決裂、英外相並在白皮書中發表意見、謂埃及政府不承認時局中之實在事態、致解決爲不可能云、英埃草約共有十四條、大旨如下、(一)雙方重視現有之友誼、及良好了解、與親善關係、故締此盟約、(二)埃及擔任不以任何方法反對英國對外政策、亦不與任何外國締結傷害英國利益之任何契約、(三)埃及爲交戰國時、英國擔任援助埃及、但須受國際聯盟會章之制裁、(四)如有可危及埃及對外關係或危害埃及境內外人生命財產之形勢發生、埃及須商諸英國、(五)埃及陸軍須照英國式訓練、如須請外人爲敎練、則必以英人擔任之、(六)如英國有戰事、雖與埃及權利無關、埃及擔任在其境內以種種可能之便利與扶助供給英國、(七)爲便利及保全英帝國交通起見、在英埃未立新條約以此種保護權託諸埃及時、埃及准英國以其所認爲必要之軍隊駐紮埃及境內、此種軍隊並非佔領兵力、毫不礙及埃及主權、立約國雙方在十年後須重行考慮駐兵地點之問題、如屆時不能有同意、則此問題可提交國際聯盟會、如聯盟會之決議不利於埃及、此問題仍可在聯盟決定、五年後由埃及政府提議重行研究之、(八)埃及僱用外員時、須儘用英人、如無合格英人、始僱用他國人、(九)英國擔任對於享有特殊權利之國、用其所有勢力、以期修改特殊權利之辦法、俾與時代精神及埃及現狀更相脗合、(十)英國須贊助埃及加入國際聯盟會、埃及自己聲明準備接受加入之條件、(十一)英國在埃及以一大使爲代表、其地位在各他國代表之上、(十二)本約各條文不妨害雙方在國際聯盟會章下之權利與義務、(十三)本條載本約之附件、使本約某項規定發生效力、其有效與時期、與本約同、(十四)本條規定如本約實施或解釋上發生爭執、而不能以直接談判解決之、則此事須照國際聯盟會章辦理之、

▲路透社七日開羅電 英政府駐埃及之牒、實際上固否認公共集會法、然在文字上並未明明言及此法、不過隱指一般立法與行政的行爲妨礙執政者保護外人生命財產之權耳、若移作外來干涉妨礙執政者職權之解、亦通、故牒文解釋不一、而埃及政治中途開一新異而重要之局面矣、所可無疑者、此牒確因國會所通過之公共集會法而起、此說尚未經埃及國王批准、國王前有禁止示威行動、及管理公共集會之命令、此法特修正之、准國民集衆開會、惟有違法行爲時、警察始得干涉之、埃及政府欲准警察裁制示威行動、俾日常生活不致常受影響、但國會拒絕之、

◉英國對華之外交關係

▲路透社七日倫敦電 外部次官藍浦森今日在下院稱、英國與中國各方行政者間之關係、雖已大有進步、然彼等已否達到長久穩固之程度、則尚未明晰、故日前欲行拳亂賠欵委員會之條陳、尙屬無益、因拳亂賠欵、必須用以謀取中國全部之幸福也、

◉廈門之排日風潮

▲東方社八日廈門電 雖經日本領事館向中國當局嚴重交涉、而廈門與鼓浪嶼間日人之交通依然斷絕、遂致在鼓浪嶼有住宅而在廈門設事務所之台灣銀行三井洋行大阪商船會社等、事實上已呈停止營業之狀態、且謠言甚盛、廈門之日僑皆感不安、傳說華人方面之計畫、擬不問中外人、將完全杜絕厦鼓間一切之往來云、

公電

⊙李品仙劉興周爛電 各報館均鑒、玆接新化李品仙等電文曰、國急、南京中央黨部國民政府軍事委員會蔣總司令鈞鑒、長沙程總指揮寶慶白總指揮各總司令各總指揮各軍長各級黨部各省政府勛鑒、竊品仙等統率軍旅、効忠黨國、去歲提師北伐、勘定鄂贛、原期剷除軍閥餘孽、底革命於成功、不意共產黨徒、與無聊政客、從中挑撥、而野心之輩、乘機利用、以致鬩牆禍起、萁豆相煎、久稽北伐之師、徒增人民之苦、興言及此、實可痛心、品仙等服務黨國、始終不渝、不願以民衆之武力、作無益之犧牲、僅率所部、集結湘西、聽候命令、移師北伐、鞏固聯合戰線、以濟革命正軌、邦人君子、實鑒察之、此後一切措施、謹請程白兩總指揮、就近指示電覆、無任盼禱之至、李品仙劉興周爛叩支、特聞、三路政訓處叩微、

國內要聞

◉何應欽就總部參謀長職

國民革命軍總司令部參謀長何應欽、七日上午八時、在總部大禮堂行宣誓就職禮、副官處長張希騫·副官長陳璧英·經理處長劉紀文、亦同時就職、到秘書參謀副官軍法各處長、及兵站總監部長、暨各職員百餘人、蔣總司令主席、禮堂布置、中懸總理像·及黨國旗·總理遺囑、「旁懸革命尙未成功同志仍須努力」聯、各處處長前列、總辦公廳職員第二列、參謀處副官第三列、軍法處職員第四列、兵站總監第五列、經理處職員第六列、軍樂隊在禮堂門外、開會行禮後、即由何參謀長等宣誓、繼蔣總司令致詞、何參謀長答詞、即攝影散會、玆紀蔣總司令致詞及何參謀長答詞大意如次、

▲蔣總司令致詞 今天何參謀長張副官長劉經理處長就職、以後希望各位在總部裏盡職務、尤其是對於何參謀長、大家要明白他是本軍和本總司令的股肱手足、以後總部後方的軍情、統統交給何參謀長、要各位同志同心協力的輔助何參謀長、就是說對何參謀長同對我沒有兩樣、能夠這樣、才可以完成我們本軍本部的事情、才可以有良好的結果、望大家從此以後、切實奉從、來完成我們北伐的責任、況且這一次北伐、是本軍成敗存亡的關頭、也就是本黨成敗存亡的關頭、所以再三的希望大家在這總部新組織的時候、務必要洗滌從前總部和各機關不良好的習慣、個個振作精神、聽何參謀長領導指揮、盡忠各位的職務、就是盡忠本黨、完成我們革命的責任、如果各位同志能整頓我們總部、振作我們精神、能有好的表率、才可以做一個模範、否則不僅總部不能夠辦理一切事情、就是各軍也沒有整頓的希望、故應努力奮鬬、尤應改除奢華、忍勞耐苦、黽勉奉公、對於不名譽不規則的事情、我們總部裡人切不可去幹、以做各機關的一個模範、

▲何參謀長答詞 總司令、各位同志、應欽奉總司令命、來擔任參謀長、自知近年體弱、學識經驗又淺、奉命非常惶懼、恐怕擔任不來、但是我們軍人以服從爲天職、雖身體不好、學識不夠、還應勉力就職、所以奉命後、已通電就職了、現在到部補行宣誓、至於本部各處長、學識經驗、都很優良、將來定可以和衷共濟辦事、并希望對兄弟不客氣的隨時指導、以把事情做好爲要、今天補行宣誓、就是秉承總司令的意思、當這個時候、還貢獻幾點給諸同志、第一點、無論機關軍隊、統統要黨化革命化、完全服從黨的命令、換一句說、我們要革命成功、三民主義實現、就應該把武力統統黨化起來、在一個總司令之下動作、現在革命勢力、已達黃河、佔全國四分之三、如果想直搗幽燕、統一中國、這是全體同志應該負的責任、不是一兩人負的責任、第二點、公私要分明、現在中國人差不多公私不分、在革命軍尤其是總部人員、同是國民黨黨員、三民主義信徒、固然應有親愛的精誠、但照公事說、一定要照黨的軍的組織階級上服從此責任、總之、我們對事務須忠實、若無論公私、統客氣、那就辦不好了、最好對公的事情、要做成一個很廉潔的機關、爲各機關的表率、第三點、節儉、我們總部或其他革命軍官、應該提倡節儉、照這二三年經驗看起來、凡從黃埔出來的、對主義非常明瞭、打仗非常勇敢、可是對於節儉、很不注意、殊不知我們要做成廉潔的軍隊、是很要緊的、此外還有二點、㊀統一意志、團結精神、在我們總部同志、大多數追隨總司令好多年、或從黃埔學校出來的、都是很忠實的同志、我們務必把意志統一起來、在三民主義下總司令意志下行動、㊁各盡所能、各盡職責、外國人欺侮中國人做事沒有條理、沒有持久性、中國人辦事、起初很認眞、紀律定下來、其初還可遵守、久而就不行了、我們絕對不可這樣、要確確實實的照條例規則做去、沒有事情做、還要找做、或者各位對革命軍有什麽應興應革的意思、儘可貢獻出來、兄弟可轉告總司令、就可照辦、今天當着宣誓時候、隨便說幾句、還希望各同志指敎、

◉首都籌備總理逝世三週紀念(五)

▲籌備處擬定大會程序 ▲國府頒布紀念會典禮

首都各界總理逝世三週年紀念大會籌備處已將十二日及十三兩日大會程序擬定、日內即通告本市各機關團體一律知照、內容如下、十二日上午九時、各級黨部各機關各民衆團體自行致祭、十時、各級黨部各機關各團體及全市民衆整隊齊集公共體育場、十一時行禮、節目(一)奏樂、(二)升黨旗、(半旗)(三)向總理遺像及黨國旗行最敬禮、(四)恭讀總理遺囑、(五)靜默三分鐘、(六)報告總理逝世後本黨工作、(七)唱紀念歌、(八)演說、㊀演放總理演講片、㊁中央黨部代表、㊂國民政府代表、㊃首都民衆代表、㊄首都黨員代表、(九)口號、㊀總理精神不死、㊁總理主義不死、㊂總理事業不死、㊃國民革命成功萬歲、㊄中國國民黨萬歲、㊅國民政府萬歲、㊆中華民國萬歲、(十)奏樂、禮畢散會、十二日下午二時、全市民衆整隊齊集中山林、(前第一林場)三時植樹、(各級黨部各機關各團體代表)四時行植樹禮、節目(一)奏樂、(二)肅立、(三)向總理遺像及黨國旗行最敬禮、(四)恭讀總理遺囑、(五)靜默三分鐘、(六)主席報告、(七)中央代表致辭、(八)國府代表致辭、(九)唱植樹歌、(十)攝影、(十一)呼口號、(十二)奏樂、禮畢退、五時參謁總理陵墓、六時化裝演講、地點㊀金陵大學、㊁金陵大戲院、㊂大舞臺、㊃第一公園、編制另定、是日各機關下半旗、到會民衆左臂纏黑紗、婦女左襟綴黑花、(各級黨部各機關各團體自備、民衆由本會預備)十一時起鳴放禮砲三十三響、每五分鐘放一砲、民衆聞第一響禮砲時、全市靜默、停止交通三分鐘、全日停止娛樂及宴會等事、除會場奏樂外、其他各處停止奏樂、又十一十三兩日、每日自八時起至十二時止、由演講隊分至各處演講、六時後在第一公園大舞臺金陵大戲院、有以下各種藝術宣傳、㊀演放總理遺音、㊁蘇俄革命偉大影片、㊂表演革命新劇、

昨日國府爲總理逝世三週紀念、發出通令、并擬定典禮程序、令文大致如下、「案查本年三月十二日、爲總理逝世三週年紀念、全國應舉行紀念大會、敬致哀忱、前經通令遵照在案、玆將核定各項典禮、分列於下、除分令外、合行令仰遵照、并轉飭所屬一體遵照、附禮節、㊀肅立、㊁奏哀樂、㊂向國旗黨旗總理遺像行三鞠躬禮、㊃主席恭讀總理遺囑、㊄默念三分鐘、㊅讀祭文、㊆獻花、(三獻)㊇奏哀樂、㊈禮成、」

又國府秘書處昨日分函軍事委員會、及外交部、首都衛戍司令部、南京特別市政府云、本府第四十三次會議、決議總理逝世三週年紀念、定於是日午前十一時大會舉行紀念時、由軍事委員指定軍艦及砲臺鳴放禮砲三十三響、并飭知首都衛戍司令部市政府出示曉諭居民悉知等因、除分函外、相應函達查照辦理、

◉蘇省府四十次會議記

江蘇省政府委員會於三月六日下午二時開第四十次會議、出席委員、何玉書·高魯·鈕永建·陳世璋·茅祖權·葉楚傖·劉雲昭·陳和銑·張乃燕·張壽鏞、(吳本鈞代)主席鈕永建、(甲)報告事項、㊀國民政府令知、議決事務官不隨政務官更易案、希查照、㊁國民政府令發張鈕二委員爲請求取消反對基督教等提案、希飭屬知照、㊂國民政府令發立法程序法、仰飭屬知照、㊃軍委會咨、爲本府爲駐滬方部給養、經議決咨請酌給案、復知自應由會按時籌給、(餘略)(乙)討論事項、(一)關於過境米糧查驗問題、決議、㊀爲體恤商艱起見、取消查驗費、㊁查驗辦事處辦理有無不合之處、應派員徹查、再行核辦、(二)葉委員楚傖提議、總理逝世三週紀念、省政府各廳處職員應全體出席、(三)上海江縣長呈、爲地方法院飭令民人向上海特別市土地局領用契紙、有礙省稅、請轉函高等法院、令行制止案、決議、函高等法院、(四)審查縣長薦舉章程案、決議、推何委員玉書陳委員世璋審查、(五)(六)兩案略、下午七時半散會、

◉日新聞記者團抵京

日本新聞記者團波多博·梅津里·山田純三郎·添田嘉一·日森虎雄·杉谷善藏·田中幸利·塚木義隆等、於六日抵京、分謁軍政各要人、並游覽名勝、七日下午、波多博等由總部參議殷汝耕導至國民政府、晋謁各委員、由李烈鈞出而接見、首由波多博陳述來意云、日本新聞界近鑒於本國(日本)報紙以前所登載之中國消息、因未盡悉中國眞相、錯誤極多、深以爲歉、此來之目的、即係要求國民政府將以後關於中國情況、盡量供給、俾得傳播於日本、喚起日本民衆對於革命之同情、爲相當之補助、同人抵京以後、多方觀察、深覺現在國民政府政治上之進步、已與去歲七八月間情形不同、而尤以革命青年之奮鬬精神、最足令人欽佩、今日於瞻仰李先生丰采之餘、回憶其在江西時、與袁世凱抵抗之精神、實爲中國第一人、同人深盼中日間之關係日臻親善云、李答此次各位來敝國觀光、極表歡迎、現在國民政府統治下之勢力、雖不雄厚、然主義確定已可戰勝一切惡勢力、政治方面、因在本黨指導之下、有軌可循、故日有進步、革命之能成功如此迅速、實于一般同志能奉行主義、努力工作、無不兢兢業業、以盼革命之完成、現在自各方面觀察、中央四次全會以後、一切進行、頗多成績、北伐完成、指日可期、惟中日間之感情、是否爲眞正親善、尙不可知、希望各位以後對於中國之情形、在貴國報紙盡量宣傳、俾貴國人士明瞭中國情形、庶不致有所誤會、談話約一小時、各記者頗表滿意、乃興辭而出、即赴下關參與駐京日領之宴會、定八日早車離京回滬、

王道無弊

戒烟法

保證斷癮

本醫師畢業於德國醫科大學。在上海寶隆醫院臨診時。會研究戒烟法。多年。……每瓶一元。戒期一星期斷癮。……英租界新世界對面大慶里

德醫沈奎伯啟

香港天壽堂藥行

海狗鞭健腎丸

青年者爲腎部虛弱 服一禮拜 立奏奇功 有九牛二虎之力

姑嫂丸治婦女經期暗病

代理 唐拾義 南京路 先施

唐拾義佈告

久咳丸辨僞法

(一)僞品包內無驗眞券

(二)僞品或有僞驗眞券但翻印肖像模糊不堪如無上述諸弊方爲眞品將券交回總行即贈本廠美人畫一張 向例二張換一張 從不改章

◉蘇商聯會已閉幕

七日上午十時、江蘇全省商會聯合會開執行委員會、到于小川·蘇民生·王介安·周紹鏞·周坦·吳敏於·陳鳳竹·王伯勤·任瑤阜·劉玉衡·汪禹仲·郭頌如·嚴敬之·沈則飛·闕立庭·朱獻之·陳汝舟等十七人、選舉常務執行委員三人、闕蘭亭(上海總商會代表)于小川(鎮江商會代表)各得十二票、甘仲琴(南京總商會代表)得九票、均當選、十一時舉行執監委員宣誓就職典禮、由于小川宣讀誓詞如下、「小川健春等自慚才輇、謬承全省商會代表之選舉、誓以至誠、接受公推、遵守先總理三民主義、努力商運、解除江蘇全省商民一切痛苦、並圖商業之發展、謹誓」十二時開執監委員聯席會議、到執委王介安等十七人、監委顏子嘉等八人、推于小川君主席、討論組織大綱、

下午二時開會、到三十一縣三十八商會四十八人、由蘇民生程幹卿于小川輪流主席、葉惠鈞報告省政府對於取銷查驗所問題、尙待磋商、惟查驗費已允取消、孫籌成報告閘北商會代表范和笙因接滬電促回、故已返申、朱獻之主變更議程、先討論勞資審查報告、衆皆贊同、議決通過、交由省事務所斟酌分別辦理、主席提出甘仲琴辭職函、議決一致挽留、并推三主席前往敦勸、本日議程如下、(一)請大會代呈政府、迅飭淮安關監督、立將落地轉河兩稅、一併取消案、(淮安淮陰兩商會提)(二)重提歸併吳江三稅所、以一事權、請函財政當局查案實行案、(平望商會提)(三)上海特別市市政府財政局徵收不法石灰市政捐、以致龍潭灰業幾瀕絕境、懇請大會轉請政府、迅令撤銷案、(龍潭商會提)(四)請呈省政府交通部、轉咨軍事當局、通令各地方官維護航運、以邮商艱而蘇民困案、(汜水宜陵爪洲三商會提)(五)解僱夥友所有權應屬於店主案、(丹陽商會提)(六)貨稅滯徵二成賑捐、請求豁免、以舒商困案、(蘇州總商會提)(七)津浦路車輛缺乏、百貨運輸停頓、擬請大會呈請軍委會、飭令該路各車放回扣車、以資救濟案、(浦口商會提)(八)請迅電江北各縣商會、調查丁卯兵災損失、彙轉省政府救濟災荒委員會、擬欵救濟案、(汜水商會提)(九)請呈軍委會、飭後駐浦軍隊、毋得佔住市民房屋、並取用一切物件案、(浦口商會提)(十)請省政府嚴令各縣歷任縣知事、迅於應繳國省稅項下、撥還地方軍用墊欵案、(平望商會提)(十一)銅元本屬國幣、應維持運輸案、(浦口商會提)(十二)請呈省政府、令飭緝私營、以後遇有漁船落鹽、不得敲剝擅罰、以維漁業案、(外沙商會提)(十三)爲關稅重複、商人擔負不堪、請公決補救案、(阜甯商會提)(十四)請求政府立即宣布關稅自主案、(龍潭商會提)(十五)請當局明文規定商會與商民協會之職權及界限案、(金壇商會提)(十六)中國水泥廠請求豁免水泥稅煤稅、以輕負擔而資提倡案、(寶應商會提)(十七)爲丹陽綢縐稅率太苛、一貨二徵、民不堪命、請呈財廳、解除苛稅、以舒商困案、(丹陽商會提)(十八)各稅所對於所在地之商店、有收板厘及落地稅者、跡近重徵、請轉財廳通令革除案、(寶應商會提)(十九)商會借墊軍事費用、已議定籌欵撥還者、請呈省政府、飭縣照案撥還、不得任意挪用、以邮商艱案、(寶應商會提)(二十)各縣商團、請由聯合會分函督促、認眞辦理、藉收實效案、(寶應商會提)(二十一)提倡商店分紅辦法、分函各縣參照實施、以期消弭勞資爭端案、(寶應商會提)(二十二)請轉軍委會、嚴令各軍、不得再向商會勒索供給、及籌借欵項、至採辦糧秣、尤應按市給價、毋許藉辭留難案、(寶應商會提)(二十三)請政府將已經明令撤消之釐金惡稅、迅速實行案、討論結果、第一案照案呈請、第二案查案辦理、第三案備文請葉爲怡爲代表、前往請願、第四案請軍委會通令全省各處軍隊、一體維護、第五案已交勞資審查會辦理、顧子嘉請先議印花稅審查報告、主席以變更議程付表決、衆皆贊同、結果照原文通過、並加兩點、一檢查印花、須通知商會、二如欲罰辦、亦須通告商會、第六案請財廳將歷年所收之欵公布、並請定期停收、第七案胡健春有理由書、俟其送到、當即照轉、第八案請省政府令飭救災委員會調查江北兵災情況、第九案照轉、第十案照案呈請、第十一案交事務所酌辦、第十二案分呈財部與鹽務署照辦、第十三案由事務所根據原提案意旨、分別辦理、第十四案將提案名目改爲請政府立即籌備實行關稅自主辦法、並准由商會派員參加、第十五案交執監委員會從長計議、第十六案備具說帖、請蘇民生曹寫仙爲請願代表、第十七案通過照轉、第十八案併案呈請、第十九案照呈、第二十案、總事務所正在擬訂、(一俟訂定、即分呈當局、)催速進行、第二十一案保留、第二十二案照案呈請、第二十三案照案催促進行、次于小川君宣讀組織大綱、一致通過、議案已完、遂舉行閉幕式、

附錄聯合會組織大綱 第一章總則、第一條、本會根據各省商會聯合會代表大會議決組織大綱、及本省各商會代表大會議決案、第二章會員、第二條、本省各商會代表、均爲本會會員、但各省商會更換代表時、須將姓名年歲籍貫職業等項、用正式公函通知本事務所、第三章組織、第三條、本會根據各商會聯合會組織大綱之規定、由全省商會聯合會議決、組織下列各機關、㊀執行委員會、㊁監察委員會、第四條、執行委員會設執行委員十九人、候補執行委員七人、監察委員會設監察委員九人、候補監察委員五人、均由全省商會聯合會代表大會投票選舉、每一代表有一選舉權、其選舉用記名連記法、第五條、執行委員會、由執行委員互選常務委員三人、駐所辦事、第六條、本會因改進商業之必要、或建議政府修正商業法規之必要、得設各種專門委員會、其委員由執行委員聘任之、各種專門會細則、由專門委員會自定之、第七條、本會得設幹事若干人、由執行委員聘請、分股辦事、其辦事細則、由執行委員會另定之、第四章職權、第八條、本會按照各省商會聯合會組織大綱第九條之規定、本省各商會代表大會之議決、執行委員會之職權如左、㊀執行全省商會聯合會代表會議議決各案、並督促各商會一體實行、㊁通信於本省各商會、並接受各商會之函件、㊂遇有緊要事件、得召集執監委員會議、或全省代表大會、㊃執監委員會議事細則、由執監委員會自定之、但會議人數、非過半數不得開議、第九條、監察委員會認執行委員會有違法時、得提出彈劾、如遇嚴重彈劾時、得函請執行委員會於一月內必須召集全省代表大會、但須過半數以上之連署、第五章、第十條、各執監委員任期、均爲一年、連舉得連任之、第六章會期、第十一條、本會爲本省商人團體最高機關、每年於三月間開會一次、但遇緊要事件、得臨時召集之、每商會得推代表一人至三人、其召集時日、由執行委員會定之、如遇必要、經五商會以上向執行委員會請求召集臨時代表大會時、執行委員會應召集之、第十二條、執監聯席會每年三月間開常會一次、如遇緊要事件、得臨時召集之、其召集時日、由常務委員定之、第七章經費、第十三條、本會經費、由各商會分任、總商會每年八十元、縣商會四十元、分事務所二十元、一次繳納、遇必要時、得增加臨時費、第八章附則、第十四條、本大綱自議決之日施行、並呈請省政府及函由各省商會聯合會備案、第十五條、本大綱如有需增改處、得於全省代表大會時提出修正之、

◉交通部取締兩路免票之經過

▲李仲公復陳立夫一函

交通部次長李仲公六日復陳立夫一函、中間敘述取締免票事辦理經過甚詳、照錄如下、「頃奉台函、對於滬甯滬杭甬兩路整理問題、多承指示、良用感荷、查滬甯滬杭甬兩路當交通之衝、軍政要人往來頻繁、軍隊調動、亦所恒有、沿綫駐軍、不遑路章、任意乘車、路員無法制止、以致秩序紊亂、路收短絀、外人屢起責言、商旅感受困苦、敝部有鑒於此、爰於上年七月間、痛陳利害、呈請政府提議取銷國有鐵路各項免票、經奉中央政治會議第百十二次會議議決通過、由政府通令各機關、一體遵辦、並由蔣總司令通電告誡、並飭各路局、一律實行、不再填發免票、其後各機關雖仍紛紛函索、或請變通辦理、概行婉詞拒絕、軍人方面、曾由蔣總司令通令軍隊駐路人員、於每次客車附掛軍用車一輛、專備軍人乘坐、藉維秩序、然其時軍隊複雜、取締甚難、軍官以體制攸關、仍復佔坐頭二等座位、路員及稽查軍警、勢位懸殊、稍加查問、動遭呵叱、甚有拔槍相向、毆辱橫加者、敝部覩此情形、思於優待之中、稍寓限制之意、製定軍人臨時乘車證、送交總司令部、從嚴核發、並請派憲兵隨車稽查、軍事委員會制定軍人乘車條例、以爲從此有條例爲之制裁、軍人乘車、當不至如前冒濫、不意上年六月二十九日函送總司令部軍人乘車證四萬張、至九月五日即已用罄、陸前處長來函要求從速印送、其後李前處長亦逐日或間日派員持函來部領取、敝部以軍人因公出差、何至若是之多、故每次來領、或婉詞拒絕、或酌減數目、每次覆函、必諄諄以從嚴核發爲宜、然自十月十一日起、至十一月二十一日止、已共函送兩路軍用乘車證一萬零八百張之多、而李前處長以不能隨時如數發給、遂逕由軍委會交通處自行製印頒發、於是敝部對於軍用免票、并領發數目、亦無從稽考、遑論取締、此外如中央國府委員及軍政各機關領袖等、或掛花車、或包臥房、或定座位、僕僕道途、日必數起、類稱因公、不購車票、尤之非理、拒之不情、而滬甯路有外債關係、洋員保障債權人之利益、安肯放棄、乘車者以爲免費、實則路局仍行記賬、其所損失、仍在國家、敝部深知底蘊、故成立之初、即主取銷免票中央議決以後、亦即竭力奉行、所委曲求全、仍難應付者、軍人之不就範範、與要人之不諒苦心耳、曾通旅客購票乘車、不能得相當座位、固所狃心、而車少人多、軍政要人未能一一如其所欲、猶復嘖難紛來、弊弊時起、殊爲扼腕、此次邵處長承蔣總司令之命、取消軍用免票、使路政上排除一大障礙、敝部方竊慶之不暇、安有持冷淡態度之理、(中略)現在關於軍用免票、由趙司長與邵處長協商取消辦法、結果頗爲圓滿、決定由軍委會訂定辦法通行遵照、至承示出入證章作爲乘車免費之保障一節、敝部前以路電主管高級長官不時赴路視察、會製給特別證章、爲數僅十餘份、旋以恐滋流弊、早經收回廢置、因公乘車證亦一律停發、現在敝部自弟以下、無論任何職員、不論公私往來、一槪令其購票乘車、以爲之倡、此次總座因公赴滬、亦經購票、以身作則、樹之楷模、以後軍政要人、當必有所觀感、敝部應付上之困難、當可減少、至於軍人乘車、得總司令嚴切取締、免票積習當能根本廓清、殊堪慶幸、總之、敝部對於取締免票及無票乘車、無時不殫精竭慮、力思革除、公牘具在、可以覆按、而外間不明眞相、以誤傳誤、其間或因他故、有所不慊於心者、從而浸潤其詞、亦所難免、爲特不厭詞費、將敝部對於免票一事、辦理經過情形、詳陳左右、明達如執事、當不至誤聽浮言、尙望於總司令部及軍委會方面、便中開陳實在情形、祛除誤解爲幸、專此佈復、弟李仲公謹啟、三月六日、」(中央社)

◉南京快信

▲航空處又增撥飛機五架馳赴前方、惟因天雨、機場積水未能飛行、乃以火車運往下關、已於今晨出發、

▲勞工局長馬超俊呈請辭職、國府已准、馬昨諭本局各科職員、將未了事宜、於六日一律辦竣、以資結束、

▲長沙彭國鈞等電財部、以淮鹽附加慈善費、係全湘貧民所託命、今閩設局官運、經費虛糜、乞收回成命、仍責成淮商運湘、

▲司法次長朱履龢昨上午十時到部辦公、俟擇日補行就職禮、

▲南京特別市政府前曾呈請國府指撥二五庫券二百萬元、以資建設、國府已交財部核辦、近財部以該項庫券

須先撥軍餉、所請一時實難應付、昨特呈復國府、擬俟庫收稍裕、再設法撥濟、

▲江蘇全省商聯會昨派代表赴總部謁蔣總司令、請飭各軍維持地方治安、

▲今日(八日)為三八國際婦女節、首都各婦女團體皆停止辦公一日、開會紀念、

▲日前公安局北區警察署據人報告、鼓樓北興華旅館有共產黨匿居、當由署長潘錫余派巡官王佐臣、率同警兵、前往逮捕、計捕獲張孝傳趙麟祥二名、當即解局訊辦、

徐州之治安問題

▲夏斗寅軍長之談話

六日徐州通信、徐州駐軍雲集、吾人行經市面、第覺其風紀嚴肅、交易公平、絕無叫囂凌亂之迹象、車站檢查行李、兵士照甚認真、而溫溫如對故舊、城門則晝夜開放、由戒嚴司令部組織稽查隊、每軍各派一連會同巡邏、其任務限於盤查奸宄、搜尋敵探積匪、如遇私販烟土夾帶貨物者、即分別交由徵收機關暨公安局處置、民刑訴訟、戒嚴司令部亦均移交民政機關受理、故行政與軍事防範、事權劃分、井然不紊、徐州戒嚴司令、由第二十七軍長夏斗寅兼任、愿頃晤夏氏、叩以行使職權之意見、夏云、敝軍奉令開赴前方作戰、多已開拔、本人擬於七日出發檢閱、惟後防關係綦重、不能不兼籌並顧、酌留兵力一團、擔任徐州警戒、並抽一營組織稽查隊、努力剷除匪探、徐州為隴海津浦之交叉點、亦即匪徒之集中點、由徐東至海州、西迄碭山、盜匪縱橫跳梁、已成歷史上之遺產、津浦路線以東運河沿岸、以西淮河灘溉各屬、再由皖北以達徐州、地產不饒、民俗剽悍、亦為匪黨之根據地、曩者軍閥盤據斯土、置蘇魯皖豫剿匪總司令一員、與其名為剿匪、無寧謂為製匪、若輩專撫不剿、藉以擴張勢力、利其私圖、以此增加匪之慾望、蓄為匪不啻獵官之捷徑也、大患既已養成、猖陷剿蕩、良非朝夕之力、此時軍隊環列、匪有所懾而未動、故各地往往以匪兵太多為苦、徐屬則以為樂也、將來標本兼治、固宜雷厲風行、絕匪根株、尤貴普遍平民教育、啟發地利、使之易於謀生、庶能勇於改過、此則將來當局之職責也、徐州城廂內外、在昔殺人越貨、習為故常、現已漸趨安堵、敝部先後破獲匪案多起、槍決劉長慶吳文德張小斗張傳啓耿四張在美鄭得恩韓朝春金安全劉耀中李明海季在忍季紹鳳等十餘人、或為綁架巨犯、或為窩藏軍火、近派部隊分途清剿、無使貽患、此關於防匪者也、現值軍事時期、徐防重要、不無敵探潛藏、已破獲數起、日昨有一敵探、喬裝售藥人、業經正法、現已布告民家不得留藏敵探、惟搜捕手續、尤宜慎重、直魯逆軍眷屬、苟無通敵嫌疑、即應一體保護、對於無符號無臂章之軍人、嚴加取締、人民不得私擅販賣新舊軍服、以免混迹、挾嫌誣控、例予反坐、故辦理亦頗順手、日前有人投呈敝部、謂敵軍在徐、有擾亂隊偵探隊之組織、多以山東人充之、魚龍混處、清查不易、請將在徐山東人一律驅逐、此雖熱腸可嘉、然見影怖魅、徒事張皇、革命軍不分畛域、對於山東人、亦何能玉石俱焚也、談至是、適稽查員兵屬集交坪、夏即出而訓話、略謂今日操舉三要點、諸位切實記得、一為重廉潔、本部員兵、如發覺受賄情事、不論得賄多寡、一律處死、軍人重名譽、不要錢纔有名譽、纔能不辱職守、二為守紀律、如發現案件、須報告本部執行、不得私擅處置、自律宜嚴、庶使人無藉口、三為耐勞苦、即遇狂風暴雨、亦應出外巡查、否則苟且偷閒、盜匪乘隙思逞、即為放棄職責云云、聞該部定於今日邀約民眾代表談話、謀與民眾切實合作、觀此則徐城治安、完全無虞、此外尚有附帶報告者、愚至徐州、頓覺風寒砭骨、而詢之駐防將士、則靡不以春回風暖為慰、欣欣然相告云、從此氣候溫煦、正吾人枕戈殺賊之良機、此亦士氣振奮之表現也。

徐州軍訊

▲第一縱隊總指揮劉峙、以徐北前方連日均有砲戰、探報謂魯方有圖反攻形勢、刻下國軍正在校閱之中、前方尤須鞏固、特於五六兩日晨間、均乘中山四號鐵甲車、北上勘防、并參加第一校閱班檢閱前方所駐第一縱隊各部、均係當日晚即行返徐、

▲第三十二軍、只第一師袁家聲部、開駐徐北沛縣、現其補充團潘春山部、業於五日由蚌抵徐候閱、又該軍第二師張克瑤部第三師岳相如部、亦陸續開徐集中、聞現正由皖北一帶開拔、日內可到、或逕由徐西開赴沛縣、加入左翼、

▲第四十七軍高桂滋部之二師邢榮棠全部、月前已由蕭縣開往豐縣集中、現在政訓主任郭青傑、於五日率政訓人員、由蚌埠到徐、即將開往豐縣隨軍工作、

▲駐碭山之十一路軍阮玄武部、日前收撫豫省潰軍紅槍會等一部、計七百餘人、全副武裝、其首領為胡正衛、刻已開駐碭城附近訓練、阮軍計畫、俟北伐發動、以胡為前驅、胡亦請願編為奮勇隊、現阮已將胡部編為一團、畀胡以團長職、

▲碭山城北股匪、現被阮軍八十八師三團王耀武部擊潰、已竄豐境、蕭西股匪、亦被駐蕭四十軍一師一團、擊竄豫邊、刻下徐匪、勢已漸衰、車行平穩、閩西上車到鄭州後、已可開達陝州、

▲蔣總司令命此間行營參謀處、轉令各機關任職人員、暫時維持、俟省政府所委正式人員接任時、一律隨時辦理交代、勿得延抗、近省委銅山縣長劉炳晨及公安局長承繼厚、均已準備接事、現任縣長李啓治、局長張長弓、亦已預備交代、(六日)

中州閱兵紀

▲學校化家庭化之軍隊 (潮聲)

中州自馮將軍蒞止、一切政治、均有刷新氣象、雖以科學的眼光分析、不免有許多可以研究之點、而其精神毅力、自有足多者、開封城內、駐軍幾及二萬、人民絲毫無恐懼徬徨之態、所見兵士、皆和藹整潔、精神飽滿、有非學生所可及者、余等觀風到此、二月二十九日清晨、承第五軍軍長石友三君以汽車來迎、赴南郊外演武廳閱兵、此項閱兵、每年不過舉行一二次、最近蔣介石氏到汴、曾由馮煥章氏特別召集舉行一次、是日軍長為北伐起見、臨時舉行、余等得此機會、可謂幸矣、該軍有三師、如第六第九第七十一、共一萬七八千人、在民國十四年時僅為旅、尚未成師、曾由靈縣至包頭、築路一千六百多里、今靈包間交通之便利、皆出此軍之力、後參預討李(景林)之役、自保定而至雁門關、對晉作戰、遂成為師、此數年之中、自多倫而綏包而五原而寧夏而平涼而西安、轉輾數萬里、既無被服、又乏糧糈、此次革命、首出潼關、由潼關而至鄭州、再由鄭州而攻徐州而蘄州而潁州而周口、交戰十餘次、直至徐州既下、乃調回後方休息、此所謂勞苦功高者非耶、是日參加閱兵式者、為第六第七十一兩師、約一萬三千人、其第九師尚在豫北剿匪、 每師有手槍隊交通隊搭架隊工兵騎兵砲兵機關槍等、先整隊繞場一週、至軍長前、注目為禮、有時軍長高聲問「你是誰的軍隊」、兵士齊聲曰「老百姓的軍隊」、有時問「為什麼打仗」、兵士答曰「取消不平等條約」等等、閱兵後、復令兵士操演刺槍撇刀各技術、撇刀為馮軍特有之技、徐州之役、星夜交戰、得力於此者甚大、復調查其每日之工作與生活、每晨五時起身、盥洗畢、官兵讀書一小時、讀書後舉行朝會、會後官長上講堂、兵士跑步、至九時吃飯、十時至下午四時、均在操場練習、四時吃飯、飯後有精神講演、即勉其有愛國愛民犧牲精神及紀義等、六時後散步游戲唱歌、八時就寢、就寢及吃飯前、均唱歌、歌詞含有愛惜物力及自省意、官長在八時至九時、尚須開會研究戰術一小時、然後就寢、在平時官長與兵士、若家人父子、而兵士之對於老百姓、亦視若家人、余等見有一兵在街、見一小孩偶倒於地、即馳往扶起、為之洗手、即閱兵時老百姓圍而觀者如堵、絕無戒備、故余等謂此種軍隊、實學校化家庭化兼而有之矣、是日招待余等者、除石君外、為參謀長唐君邦植、副軍長秦君建斌、師長丁君漢民、唐君為南開大學學生、入保定軍官學校畢業、丁君曾留學俄國、皆恂恂有儒者氣象。

鄭州之航空運動大會

▲空前之飛機運動遊行

四日鄭州通信、馮總司令還因陝甘豫三省平定、航空事業、亟待進行、爰有航空協進會之設立、新委鄧建中為處長、將鄭州舊有之飛機場、重新整頓、協進會之目的、在喚起國內飛行界同人、共同聯絡襄助、研究航空之推行與發展方法、及飛機製造與學理、國軍重要領袖、大半皆為本會會員、本月三號、處長兼監督鄧建中氏、特邀請在鄭農工商學軍警及行政路界各團體、舉行大規模之航空運動遊行大會、午後一時、齊集車站後大操場、并豫備種種標語旗幟、以徵求全埠民眾之加入、標語之最重要者、如「空中是將來人類的舞台」、「發展航空可以救國」、「飛機禦敵、比槍砲更進步」、「空中傳遞、捷於置郵」等句、是時參加者約萬餘人、在未遊行前、由鄧處長建中、向群眾作極誠摯之演說、略謂、今天開此航空大會、意義在使各界了解航空事業之重要、并喚起國民對於空中航行之旨趣及其精神、因航空不是僅為軍事上利器、尤其對於交通商務郵便方面、息息與人群國家利益相關、現在列邦力圖擴充、即北方軍閥、亦不惜巨資、製購飛艇、但專為殺人、與我們主旨不侔、同胞對此、須十二分注意於便群與利方面之精神、蹐民族於郅盛、區區殺人、殊失要旨云云、次總部宣傳處長孟憲璋演說海陸空三種勢力、略云、四十二生徑大砲和五十丈長軍艦、比較皆不及航空之襲擊、但目下我皆遠遜於人、僅能喊幾句打倒帝國的口號、寫幾篇打倒帝國的文章、有何用處、世界人類的生命勢力、將來應在空中、希望趕速熱心研究航空事業、可以救民族、救國家云云、繼由嚴瑤圃君說明飛機構造、乃科學的而非神秘的、并將機身兩翼頭部發動機、及螺旋槳尾部升降舵方向舵等、詳細演解、同時隴海苗圃飛機場三四飛艇、亦在空中飛散傳單、五色繽紛、燿耀視線、迴翔角逐、頗極飛行之能事、最後由某要人述國民軍與飛機過去之歷史、蓋胡景翼長二軍時、國軍飛機、多至數十架、征戰攻津、均資臂助、末并敘述各國飛機之數量、與設廠製造之緊要、演畢唱革命歌、團體依次隨軍樂隊鑒發、沿途分發傳單畫報、并豫定今日(四號)在普樂園開遊藝大會、以助餘興。

隴海鐵路近訊

年來革命軍與奉閥鏖戰、各路線靡不大受影響、隴海線迭次逃退、破壞太甚、車輛則因戰事關係、大都已駛入他路、殘留本路者甚少、又有為軍隊留用者、車輛既已不敷、運輸自無由便利、加以軍事附捐及車皮捐等費、商人運貨、無利可圖、致每次往還貨車極少、該路以是收入短絀、難維現狀、購置材料、益為事實上所難矣、該路督辦王廷氏、為謀積極整頓起見、迭與馮總司令磋商辦法、茲聞業已妥協、其要點約有三項、㈠車輛全歸路局支配扣用者悉數放還、㈡總司令部所設之運輸司令部、積極補助路局、禁止軍人干涉運務及扣留車輛、㈢取消軍事附捐及車皮捐等、由路局代收、並另定適宜運費、以上各辦法、已於三月一日實行、以三個月為試辦期限、商運既有便利之望、該路收入亦可逐漸增加、省府稅收、直接間接、亦可因商貨流通、愈加充裕、若果能通行無阻、則誠公私交利之道也。

停頓中之晉奉軍事

太原通信、晉奉之戰、久乏消息可述、就表面言、雙方軍事、雖均在停頓狀態、惟察之實際、此間最近積極籌備之程度、實較前為忙碌、其所以遲遲未發動者、實欲與蔣豫兩方同時動作、最近各方代表紛紛來并、如蔣代表張占魁、馮代表劉治洲等、無一不以聯合作戰、同舉發動、為切實之商榷、閻方本仁日內來并、亦負有此種任務、其具體計畫、當局尚嚴守秘密、惟知進行極為順利

而已、關於晉北方面軍事情形、據商震於本月二十二日在代縣紀念週中報告、謂近數日來、天氣少暖、敵人方面漸現活動之象、聞有由東邊調往西面、仍圖攻我偏關消息、據我看來、諒是謠傳、第一層、因為若將鐵角嶺攻下、就容易攻略繁峙、繁峙距太原只是三五日的路程、敵人用盡全力攻我鐵角嶺者、便是這種原因、所以彼方調兵西向之說、殊不近情、第二層、張作相本是老奸巨猾、奉方縱有此意、而他也絕不肯即調動、輕於犧牲、第三層、據昨由綏遠大同等地來的幾位同志報告、謂敵人糧餉、若實缺乏、一天只送一天的、毫沒宿糧準備、又因湯玉麟領到大洋都買成奉票、發給士兵、現在六十元奉票只換大洋一元、所以士兵都離心離德、逃跑的很多、沒有一點決心、古人說「軍隊未動糧必先行」、糧秣這樣重要、而他運糧這樣困難、所以敢斷定他決沒有進攻偏關的可能、以外還有鄭澤生自告奮勇繞道陝西、攻我西面的消息、據我觀察、倘非奉方故意宣傳、即係鄭澤生別有懷抱、因為奉方既知鄭部毫不可靠、所以造出這種空氣、一方叫他不好意思倒戈、一方使我們對鄭痛恨云云、可見晉北方面敵方亦毫無動靜也、(二月二十五日)

粵省派兵赴北江剿匪

▲共軍第三次佔坪石 ▲南雄又被共軍攻陷 ▲范軍克復仁化 ▲已令范部協剿

三日廣州通信、粵政府近以軍事結束、對於各屬共黨、積極派兵清剿、除派第五軍及潮汕軍合圍海陸豐紫金外、頃又以北江仁化坪石南雄等共黨、出沒無常、業已責成許克祥范石生兩軍分道進剿、北江共黨以坪石一股為最兇悍、約二千餘人、在坪石設蘇維埃政府、查坪石被官軍二次克復後、駐防軍隊、僅有胡鳳璋部數百人、不意日昨赤軍又乘虛來攻坪石、計兵力不下千餘人、有槍械者約居半數、且攜有水旱機關槍多挺、向防軍圍攻、防軍初猶死拒、詎衆寡懸殊、卒退駐撫河、仍被赤軍追擊、迫得全部離去坪石、於是赤軍第三次攻陷坪石、而坪石遂遭第三次之焚劫、據脫險來省者稱、伊逃脫時、身上銀物、均被搜掠而去、回顧坪石圩、已四面火起、逆料坪石圩市之劫餘商店、將悉付一炬云云、官軍自退却後、赤軍氣燄益張、駸駸焉有下犯連縣之勢、現已進至距連縣百里之某圩、防軍聞報、率衆堵禦、仍未得利、現連縣居民、羣起恐慌、連日迭請政府、速派大兵赴援、以免連縣蹈坪石之慘劇、 刻當局已抽調桂軍一部、由粵漢路開往小北江冷口洸一帶扼守、保障英德連縣各屬、至仁化方面、經第十六軍范石生部進剿後、日前已將仁化一縣克復、惟仁化縣署已被焚燬、昨十六軍接到前方部隊、報告克復仁化經過電報一通、原文云、「逕啟者、敝部前派差遣王子光、隨同任仁化縣長部其魁赴仁化縣接篆、並就近調查前次共匪焚殺仁化縣情況、於本月二十七日據報告、部縣長於二月十六日抵韶、十八日部縣長奉軍長命、往樂昌、會同十六軍四十六師一百三十八團團長王甲本、進攻仁化、二十一日抵仁化、當查得僅大堂被焚、餘未殃及、即於是日二時、部縣長會同一百三十八團第三營長李學義、帶隊前往墩塘會剿、該匪開槍抵抗、約四小時、李營長奮勇督攻、時已入暮、雙方相持、適李營長左右手受傷、仍率督各隊及民團等將該共匪包圍、不難一鼓殲滅等情前來、查以上所述、係二月二十一日圍剿共匪之情形、相應抄送貴處查照、餘情容俟報到、再行函達」、刻聞赤軍自仁化失敗後、現又有一股由仁化經江口馬市、竄入南雄、先派人到南雄商會勒抽軍餉、同時又將梅關佔領、關員五名被殺、駐南雄防軍陳學順部、刻退出雄城、以避其鋒、南雄商會已密電來省、請兵討剿、一面電知韶關商人、止辦貨物北上、南雄商民多已逃避赴韶、當局昨特急電范石生部、派隊前往、協同陳學順部進剿、將來或再增調第七軍第六師一部合剿、以期早日將雄城收復、亦未可知也、

廣東設立全省綏靖總處

▲李濟深任總處長 ▲裁撤各軍事機關

三日廣州通信、粵省軍事收束後、即計劃辦理善後、第八路總指揮部、迭開軍務會議、議決首要剿匪清共、掃除一切地方建設障礙物、 次則着手整飭各縣行政維持紙幣等、並由去月二十四日政治分會第八十三次會議、二十八日第八十四次會議、確定具體辦法、分別進行、茲聞關於剿匪清共等辦法、先設立全省綏靖總處、總處處長一席、由李濟深兼任、總處之下、劃分四大軍區、擬定惠潮梅為東區、以陳濟棠全部負全責、高雷欽廉瓊崖三羅為西區、以陳銘樞全部負全責、廣肇為中區、以徐景唐全部負全責、南韶連為北區、以呂光遴全部負全責、各軍區設主任一人、即以陳徐呂担任、秉承總處長命、辦理綏靖事宜、軍區之下、設綏靖分處、分處處長、由各駐防軍團長兼任、秉承軍區主任命令、積極剿匪清共、至全省綏靖總處既經設立、則軍事廳自無存在之必要、故政治分會八十四次會議、亦有裁撤該廳之討論、以後該廳所管軍務、統歸綏靖總處辦理、 該廳所轄之守備軍、改編為師、撥歸第四軍指揮、 又東江軍事既經結束、所有東西南三路總指揮部、亦須裁撤、第八路總指揮部、經明令陳銘樞黃紹雄徐景唐查照、并限於昨一日辦竣、昨陳黃徐等、業已將收束各總指揮部情形呈報矣、此外各屬土匪共黨、除海陸豐共黨被水陸軍包圍痛剿外、南路之高雷瓊崖、北口之南雄仁化、亦經由陳銘樞呂光遴、先後調兵前往剿辦、且有限一個月內將匪共肅清之訊、

浙省店屋捐將加倍徵收

▲作增加警察薪餉之用

浙江民政廳、以警察負治安之重責、而薪餉微薄、當茲生活程度日高之時、殊不足以養廉、故擬將全省店屋捐、加倍徵收、以資增加警察經費之用、已函財政廳同意、不日即可提出省政府委員會議、茲錄民財兩廳往來函如下、㈠民政廳函財政廳云、按現在各縣警察薪餉、仍照十五年度歲出預算辦理、計警員月薪、分為五等、多則六十元、少則二十四元、巡長月餉、平均九元、巡警月餉、平均七元、又須按月扣存服裝經費、以身負治安重責之警察官吏、薪餉如此微薄、殊不足以養廉、當此生活程度日高、薪餉既不足以資瞻、安望其能恪盡職務、此各縣警察之所由不振也、現值訓政時期、整頓警政、刻不容緩、欲整頓警政、須從增加薪餉入手、而省庫奇絀、既不能撥款補助、勢不得不就地另籌、查各縣警察經費、向以三成特捐、店屋捐及固有警捐撥充、列入歷年預算、三成特捐、係隨糧帶徵、歲有定額、無可增加、其固有各種警捐、即使力加整頓、每年增收數無幾、亦難濟用、惟店屋捐項下、尚可設法籌增、爰有多數收入、擬按照店屋捐現行捐率、加倍徵收、即以所得之款、撥充增加薪餉之用、如有不敷、再由各縣就地籌補、至店屋捐向章、捐收在一千元以內者、扣除二十分之一、餘則扣除四十分之一、但徵費過少、各縣對於徵收事宜、往往不甚注意、以致逐年捐收、每多短絀、似應將徵費一併酌加、茲經敝廳將店屋捐章程、酌擬修訂、分條簽註、函送貴廳查核、如荷贊同、即由敝廳作成議案、以期早日議決實行、倘貴廳對於此項章程、應行修改之處、另有意見、亦請簽示、以便斟辦、至紉公誼、㈡財政廳復函云、案准貴廳函、以警察官吏薪餉微薄、擬將店屋捐、按照現行捐率、加倍徵收、即以所得之款、撥充增加薪餉之用、茲將原有本省徵收店屋捐章程、酌擬修訂、分條簽註、送請查核等由准此、查警察官吏薪餉微薄、警務殊受影響、此項店屋捐、係警費收入之一種、現既擬加倍徵收、自應將原章程酌行修正、以資整頓、茲閱修正各條、均屬妥洽、惟第九條店屋捐編查冊一次、似無由敝廳編號印發之必要、擬由省頒發定式、飭縣遵照刊用、較為便利、除於該條另加簽註外、相應函復貴廳查照、提案交議為荷、

浙軍事廳與省防軍劃分職權

浙江省防軍、為防護地方治安之重要軍隊、當初原設有正副指揮官、以司軍令、去年八月間、周鳳岐在軍事廳長任內、裁併指揮部、省防軍乃改隸軍事廳指揮之下、軍政軍令、混而為一、雖云運用便利、然軍事廳究屬行政機關、未便兼司軍令、省政府有鑒於此、遂於三月二日第八十六次會議議決、省防軍設司令部主管軍令一案、並規定由軍事廳長兼任司令官之職、此後省防軍之調遣、概以省防軍司令官之名義行之、軍事廳則仍為純粹之軍政機關矣、所有司令部應有各級職員及辦公費用等、蔣廳長為節省經費起見、不另立預算、僅就軍事廳原有預算內劃出一部、以資司令部之用、部內各級職員、概係軍事廳原有職員中分別委充、仍支原薪、故軍事廳與省防軍司令部、雖劃分職權、而經費則仍由軍事廳原預算內支給也。

杭州快信

▲十二日為總理逝世三週紀念、已定是日上午九時、在西湖公眾運動場特開大會、省政府省黨部及各機關各團體、均撰書聯對、藉表哀思、又今日該會籌備處宣傳部、召集演講表演兩股人員、預備一切、

▲省政府昨通電各縣長云、本省各地、定於驚蟄至春分節為植樹時期、並於春分日、補行植樹典禮、一面籌設苗圃、迭經分別令飭照辦在案、現在春植時期已至、仰即分別鄭重先期舉行植樹運動、喚起民眾實行植樹、並將植樹地點種類株數、不分官私荒山地畝、春分後二星期以內、詳細列表、呈候考核、

▲浙省奉令勸募加募續發二五庫券、並奉電令須依第一次募額勸導認購、以濟北伐急需、杭市第二次募集計為一百五十萬元、現市政府與總商會及財政廳一再籌商、已開始勸募、能集若干、尚無把握、

▲總部警衛第一團團長桂永清、維持地方治安、不遺餘力、現仍每日下午派隊入城分投巡邏、十時始止、並約束所部嚴守紀律、不准往拱埠冶遊、并不准寄宿旅舍、

▲杭州市政府捐稅徵收處、現派各調查員會同各區警署編查住戶房捐表冊、限兩星期告竣、以便填寫收據、自本月份起、實行徵收、

▲藥商販運劣藥、關係人之生命、省政府以逐件查禁、事頗無效、現正擬訂取締辦法、一俟提交政委會付議決定後、當可頒布施行、

▲寧波草帽織工業湧豐等行、呈准國民政府特予免納出口稅、昨由財政部令浙轉飭各徵收機關遵照辦理、

無錫快信

▲本邑各民眾團體組織之無錫民眾總理逝世三週紀念籌備會、於昨日下午在縣教育會開第二次籌備會、議決要案五項、並於紀念日各機關團體學校商店一律下半旗一天、劇場停止演戲一天、

▲本邑各團體、於昨日下午在縣教育會開無錫民眾國軍克復無錫一週紀念籌備會、議決屆期(三月二十一日)全邑各機關團體學校、均須派代表出席、參與盛典、開會地點、在省錫中學、

▲駐錫獨立六師一團鄭團長、發起組織之軍警聯組辦事處、前晚由團部縣政府公安局水警隊緝私營五機關、投票選舉正副處長、選舉揭曉、團部副官袁伯疇當選正處長、公安第一分局長范薪之當選副處長、就職日期、尚未決定、

▲公安局長丁用渝自來錫後、即於二日到局視事、昨日上午十時許、舉行就職宣誓典禮、對於各分局長、因際茲時局多故、暫不更動、以資熟手、

▲澄錫兩縣建設局、近日對澄錫馬路積極進行、澄縣應辦之北段計劃、將擬就、聞全路先砌泥土路、後鋪煤屑、俟籌有的款、即可動工興築、

▲民政廳警務視察員章光炎、昨日由寧來錫、午後赴縣會晤俞縣長、詢問邑中四鄉推進行情形、並定今(八日)視察警務、

▲縣商民協會、因近日印花稅支局擅自出外檢查、未會同該會辦理、與部令不符、昨特致函該局會同派員檢查、以昭公允、

▲昨據兩京歸客某君云、民廳擬將現任溧陽縣長李志賓(江陰人)與本邑縣長俞仲還對調、不日即有明令發表、此說確否待證、

▲獨立第一師衛生隊隊長王用賓、奉令在澄錫兩縣設處招募隊兵、近已招得隊兵五十餘名、擬於日內運往海州師部、

星加坡審訊刺伍案

星加坡二月二十五日通信、二月二十三日星加坡審訊謀刺伍朝樞博士案、林文慶林義順兩君到堂見證、並申述被告於二月八日、在中華總商會外圖刺之情形、(按是日胡漢民孫科兩人以總商會前日未懸青天白日旗、故未赴該會歡迎席)、捕獲兇手之馬來汽車夫、亦到堂作證、述明彼目擊被告向伍博士開槍、並云、被告行兇後、即圖脫逃、經彼極力追捕、卒獲面縛、送交警署、又謂當兇手用手槍擊彼時、彼亟避於一氷車及一人力車之後、方得倖免、審判廳長極稱讚此巫人之勇敢、被告張玉階發言時、態度極安閒、彼謂係奉中國共產黨之使命、追踪圖刺伍朝樞孫科胡漢民者、非為欲刺林文慶而來也、至被告欲發表政治意見、法官喝止之、未曾審結、即還押候再訊、

地方通信

松江

▲嘉興駐軍撤回 駐松第一軍二師補充團第三營榮耀先部、於去年十一月奉命率隊駐禾、茲奉命撤回、於八日全部回松、仍駐火藥局營房、嘉興防務、由第一軍一師補充團撥隊接防、聞楓涇第五連、亦於今日調回、由該團接防、俾資鎮攝、

▲七寶要求駐軍 縣屬七寶鄉密邇上海、日前該鄉行政局長李芳鏞、接上海特別市當局函告、際防暴徒潛匿、騷擾治安、請為留心偵察、以弭隱患云云、李局長即呈請縣長、轉懇趙團長派兵駐紮、茲悉趙團長以泗涇七寶、相距咫尺、接應靈便、泗涇現已駐兵、七寶毋庸另派、候令飭駐泗連長知照、隨時留心偵察、七寶治安、當無可虞、

▲箔稅局籌備進行 江浙箔類特稅松江區分局長王程蕃、奉令到松、業經籌備就緒、於本月四日宣告成立、開始徵收、並佈告各箔商一體知照、 當在該縣之得勝港大洋涇楊涇黑魚弄秀南橋火車站等處、設立查驗所各一所、並於金山縣屬之朱泰廟張堰鎮兩處、各設稽徵所一所、精資查驗稽徵、所有該管區域內之奉賢川沙南匯等縣、以及其他各鄉鎮必要處所、正在積極籌劃、從事進行、

蘇州

▲南橋鎮盜劫殺人案 縣鄉南橋鎮李源茂雜貨店、於六日晚刻九時、突來盜匪四人、一盜在門外把風、三盜入內、各持手槍、入門後、即開槍示威、當將店主李念春等逐一反縛、盜等乃翻箱倒篋、任意搜刧、携贓而去、而盜等在搜刧時、有業泥水匠之范阿水、途經該處、盜匪誤會偵探、即向其砰然一槍、適中要害、立即倒地身死、盜匪去後、李念春等乃互相解縛、檢查失物、計被刧去現洋一百八十元、金銀首飾皮衣等約值洋五百餘元、當即開具失單、飛報第六縣公安分局、陸分局長據報、一面飛報縣公安局、一面即率警追踪緝捕、無如盜已去遠、追趕未獲、 縣公安局鄭局長據報、即令飭公安隊長朱桂芳、率隊士一排、下鄉兜捕、

▲蔣巷浜發生綁票案 滸墅關太湖之胥口鎮蔣巷浜地方、鄉民潘雲高家、日前忽來盜匪多人、搜刧一番、所獲有限、乃將潘雲高之孫潘海雲架去、嗣後接得匪函一封、着備款五千元取贖、限五天內答復、逾期撕票、潘雲高乃委託金某前往接洽、結果匪方最短限度為一千元、金即歸報潘雲高、現潘雲高正在籌款取贖、

▲潘萬成刧案盜犯訊實 橫塘鎮潘萬成醬園刧案、業經偵探隊捕獲該案盜犯繆得勝瓊同興兩名、並搜獲手槍三枝、子彈數十粒、由偵探隊長訊問後、該盜等供認夥刧得贓分用不諱、故已解送公安局訊辦、

▲總理三週紀念積極籌備 總理逝世三週紀念籌備會、昨開第二次會議、結果、假定經費一千五百元、由各機關分別負擔、屆時各機關暨工商各業一律休業、全市均下半旗誌哀、定上午九時在公共體育場開會、開會時鳴砲二十一響、全市靜默、到會民眾、左臂須纏黑紗、

▲謠報共黨起事弄假成真 前(七日)晚閶區第五分所、有呂式橋者、扭同徐榮福投所控告、經巡官任炳榮訊問、據呂供稱徐係其汽油船上司機者、因在無錫楊安橋、與鄰船爭吵、事後至安鎮駐軍獨立第六師一團二營三連、誣報東橋有共黨暴動、該連派隊往剿、擒到良民十二人、後自知有罪、逃蘇被我找到、請究辦、徐供在呂之聯益汽油船司機、本月五日、開赴安鎮、經過無錫楊安橋、因事與一裝載樹木船之船老班衝突、後來回蘇經過東橋弄、詎彼糾同百餘人、攔阻去路、我無法、遂將船開回安鎮、向軍隊報告該處有土匪猖獗、並非說是共黨、此番回蘇、純係向呂報告此事、不料反被扭控云云、巡官據供、當夜備文將兩造解區、昨解公安局究辦、

▲查詢陸榮廷被封房屋 前兩廣巡閱使陸榮廷、在蘇城洛水倉橋置有住宅一所、去春國軍抵蘇後、即由當時之蘇州市黨部請由市公安局將該屋發封、旋即充作黨部辦公處、現在仍由吳縣黨部在內辦公、昨悉縣政府接奉省令、查詢該屋被封之原因、縣府以此案係市公安局經辦、故即轉函公安局、請即見覆、以便呈復省府、

無錫

▲江蘇各縣商協會定期在錫開會 南京上海兩特別市商民協會、暨蘇州江陰無錫宜興常熟崑山青浦等各縣商民協會、發起召集江蘇各縣商民協會在錫開聯席會議、討論商事上一切重要問題、茲定於三月二十日為開會之期、已由無錫縣商民協會從事籌備一切、推定陳品三程蔭甫仲良沈錫君為招待、并通函各縣商協會每縣推定代表二人、先期報知、屆時各縣代表報到後、預備先開一茶話會、表示歡迎、繼即正式開議、晚間宴會、

▲市政局出賣市產之反響 無錫市行政局、前因修建光復橋包價問題、致市民紛起質詰、邇近又發見出賣市產問題、如南門外之水月庵、得價四千二百元、城內之將軍墩、得價三百六十元、以及崇安寺一帶市產、均有足以啓人疑竇之處、致市民羣起反對、僉以前市政局長孫鶴吾、當軍事時期、地方多事之際、亦不過濫用現款為止、若市有房產、則未動分毫、然卒為市民控訴以去、詎自俞復兼任市長以後、任用私人、各項捐款、已予人以種種懷疑之點、近又將市有產出賣、殊與前市議會議決不能將市產變賣之案相反、前日已由邑紳商俞灝(俞市長之姪)致函俞兼市長、聲明反對、并謂築路修橋、頒無錫感、而市產有限、一旦賣盡、將何所取償、且市政常年經費、皆恃市產租息、倘拍賣淨絕、固可取快一時、將貽永久無窮之累云云、翌日市政局即將出賣原因、函復薛君、并將已出賣之基地號數畝分價值宣布、詎仍不能邀市民之諒解、致函詰責者日必數起、昨日又有朱啟賢具函俞兼市長、願照標定價目增加一成、承購縣南茶店及老寶泰兩處基地、隨付定銀一千元、不識俞市長如何辦理也、

▲軍警三路會剿匪類 本邑東北鄉匪勢猖獗、業經軍警三路下鄉痛剿、先後捕獲匪徒數十名、解縣收押在案、茲悉水上省公安隊第二區區長黃大鵬、特派副官兆春、率領部屬下鄉搜捕、旋在膠山上捕獲嫌疑九名、解區法辦、即由黃區長轉解縣政府收押、昨日王督察員又在一房舖下、捕獲蔡某一名、經王君盤詰、自認與匪黨工作不諱、嗣又在南橋頭拘住巫某一名、供與蔡某認識、又在楊樹閣捕獲俞某顧桂生顧榮等七人、王君即將所捕之九人、一併解至水警第二區署審訊、又縣保安隊長朱靜廷、日前在梅村捕獲匪徒章文榮等七名解送剿匪總指揮部、由總團附劉會記開庭研訊、昨由團部備函將章文榮沈李寶胡華氏章大大曹阿寶錢阿榮唐永芳等七名、一併解送縣政府、上午十一時、張承審員開庭審訊、各犯均不承有入黨行刧情事、張君核供、諭令一併收押、聽候復訊、公安管理處近據江陰無錫常熟三縣民衆密呈報告匪黨騷動情形、請求急速剿辦、鈕處長據呈後、昨特電請駐錫獨立第六師第一團鄭團長、隨時注意、嚴密防範、

常州

▲箔業反對調查存貨 武邑錫箔、向由產地完納箔稅捐、每擔一元二角、另加征特稅一成、今財政部改徵特稅、其辦法係估值徵收、每百元收十二元五角、較之以前加征至十倍、而省方已派特稅委員蔣金康等來常組織征收機關、并調查存貨、該同業即於是日在敦睦公所開會、商議抵制辦法、到者僉謂錫箔早經設立事局、征收稅捐、如再加征一二五、係重疊苛征、且省定征稅章程、並無調查一條、萬難承認、常帮同業、仿照蘇錫浙江同業辦法、一致行動、並由公所具函商會、請一致援助、旋即散會、散會後並派代表赴蘇錫上海等處接洽、約日內回常、再行開會決定應付辦法

▲派兵駐防戚墅堰 武邑公安局長方為舟、偕獨立第六師第一團第三營營長孫蘭泉、連附龍星南、於七日乘車赴戚墅堰、據謂以該地當滬寧衝要、迭出盜案、擬派兵一連約百餘人、赴該鎮駐防、一俟回城、即令軍隊開往駐守、

揚州

▲總理紀念籌委會議 總理逝世三週紀念籌備委員會、六日開第一次常會、計出席籌委張嗣昌(運署)龔瑋(縣)羅青(黨部)等各機關代表、即由羅青主席、當推定總務縣黨部、宣傳教聯會、交際商協會、糾察公安局、植樹建設局、次議定㈠會場公共體育場、遇雨改黨部大禮堂、㈡經費請各機關八日繳到、㈢紀念日各機關團體商店、一律休業、下半旗誌哀、㈣請各科長自七日始到會工作、㈤植樹請建設局縣政府擇定地點、樹苗請建設局計劃、交第二次常會決定、

▲瀨頭請兵防盜 瀨頭鎮董張朝梁等、因本鎮商富、屢接恫嚇函件、並發生攔河搶刧姚姓糧食船、架人勒贖巨案、而附近瓦窯鋪窰主杜文亮之妻及弟文富、又於三日遭盜十一人、分持盒砲、搶架而去、以致一夕數驚、特於六日來城、攢請縣政府、飭令公安隊撥隊前往分防、以資鎮懾、

▲濟良所婦女逃走 東關街江都濟良所、因寄養婦女冷梁氏、自由花、崔姑娘、周李氏、盜開太平門逃走、特懸賞每名四十元、從事偵緝、

嘉興

▲拆城會收買民地辦法 嘉興拆城築路委員會、以東門至南門一帶城垣、已於一月二日起開始拆除、其沿城兩旁民地、因有改建路線之必要、理應酌量收買、現經該會議定、收買民地辦法、依照當時官產價格、加給五成收歸、統以部照為憑、如無部照、概不給價、至房屋津貼辦法、樓屋每架津貼十元、平屋整間每架津貼七元、披屋每架津貼四元、蓬屋及江北棚每方丈津貼四元、桑株每棵津貼大洋一角、竹園視生殖之繁萎、每畝自六元起最大不得過二十元、該項辦法、已經呈省核准、業經該會開始收買、

湖州

▲總理紀念籌備會 十二為總理逝世三週紀念日、吳興各法團、爰特組織紀念大會籌備會、決定擴大紀念、業於五日開始工作、其經費以祀孔祭岳兩項費用撥充、

▲縣政府會議防務 本邑寇盜如毛、盜案迭出、吳興縣政府、昨日召集軍警各級長官、討論防務、議決、㈠各城門各旅館及外來船隻、由警察所嚴密檢查、㈡商團分班日夜梭巡、㈢水路要隘、由水警嚴查、一遇匪警、立用長途電話通知水陸各機關、相機兜捕、並聞剿匪指揮部、調集省防軍一連水警巡船十號、並備汽輪一艘、組織游擊隊、嚴加征剿、

寧波

▲雜事彙紀 ㈠寧波市參事會、昨日開第一次臨時會、到胡叔田趙芝室徐鏞笙等八人、議決案六件、㈡著名土匪蔣孝才、前由奉化縣警所解來、暫押駐甬寧台指揮部、該逆昨奉指揮部令、今日在小教場執行槍決、㈢寧波市工務局、建築南北幹路一節、道前至平橋頭一帶、不日行將動工、所有兩旁房屋、應即照規定丈尺拆讓、限公佈日起、半月拆讓完竣、㈣浙江煤油特稅局、查煤油特稅、應恢復舊章、每箱納稅洋一元、自三月一日起、由外洋新運入口及未單稅之煤油、每箱(十加侖)一律收稅一元、再三月一日以前會納稅之煤油、不論四角或六角、亦應補足一元、㈤新任甬曹鐵路機務段長浦峻德、昨日乘滬輪抵甬、當至機務處召集各職員談話後、呈報上峯、到差視事、

來函

商團蠡墅部函

逕啓者、三月六日下午六時、據團員陳福保在外出勤、於東市街見有迷途兒童一名、當即帶至團部、暫為留養、優待飲食、詢其迷途情形、據述姓吳名金生、年十一歲、住杭州城內中板兒巷一百號門牌、父名恒芝、在杭充當巡士、茲因尋親友(不知姓名的)之來蘇、留住盤門二天、即往上海、所以失蹤至鄉等語、查該兒童頭帶紫呢銅盆帽、身穿灰色花緞破棉袍、內襯元色條子布單長衫、元色條子布棉褲、脚穿元布方口鞋、倘有失孩之家、見報即至蘇州盤門外蠡墅鎮、蘇州商團蠡墅部認領可也、懇希載入來函欄內、俾便認領、毋任盼禱、商團蠡墅部啓、

商業新聞

▲爪哇白糖昨到三萬四千零四十三包、
▲南洋胡椒昨到一百六十件、
▲小呂宋火酒計到二批、共二百七十桶、
▲南洋羣島裝來白蜡八千八百包、火柴蜡四百零三件、
▲漢口昨日裝到茶磚七千五十七件、
▲贛紙昨到四千四百零五件、夏布到四百二十六件、
▲爪哇運來海味一百九十五件、又該埠之茶葉一千一百七十七件、
▲東印度裝來生粉六百六十五件、機油五百五十四桶、
▲新加坡裝來黃籐七百七十二件、
▲函館日商組織視察團來滬、考查日貨銷路、及其海產品之輸入額現狀、
▲廂館電、有海帶五千一百五十件、帶絲二十件、鱿魚三百八十件、十番參七十五件、干貝十件、小魚翅三十四件、裝泰安丸運滬、
▲東京電、輸入朝鮮之外國米絕對禁止其移入日本內地

◉天津來電止裝現洋

▲申釐漲高之影響

天津市面、邇因貨物流通、現洋需要激增、連日向滬購裝、以資調劑、上週已有大宗裝去、惟據津函、釐價如離高昂、裝洋殊不合算、「爾時釐價已在二分六七厘、申釐祇一分零、今申釐已漲至二三釐、滿期津釐必漲、詎昨來電、謂仍在七釐左右、申洋裝去、虧折頗巨、諭爲止裝、故滬埠昨已停裝、然大連青島昨仍源源裝去、

◉洋釐市價循序上升

連日各埠需用現洋鈔票、厥數甚巨、故市氣逐步堅昂、據業中人預測、目下雖循序而上、最高不過七錢二分四五釐即將立定、將來如果齊幣廠開爐、終必回落、至於銀拆情形、大概無甚軒輊、穩站二分而已、茲將昨日各種銀洋市況、分別述左、

▲銀洋市價　昨晨釐價、做開爲七錢二分三釐、較前日午市復高二毫半、午市爲七錢二分三釐一毫二忽半、與同日早市依舊改好一毫二忽半、銀拆早午同做二分、與前日同、劃頭加水不過二三四分、趨勢較前日微軟、各種輔幣行情、大致彷彿、早市江角爲六錢一分四釐、廣角爲五錢八分三厘二毫二忽半、午市江角爲六錢一分五厘、廣角爲五錢八分三厘一毫半、銅元微短五百文、爲三百九十千零五百文、

▲洋鈔交易　銀行方面、近日實買異常閑散、昨晨上海賣出、四明買進、互市各五萬、午市金城買進十萬、而通易上海各出五萬、交易殊鮮、聞外商銀行復買匯頭欵四十萬、備翌日裝出者、市場匯劃票欵、早市六十七萬八千、午市五十五萬六千、鈔票早市三萬、午市一萬五千、新幣交易、因買方嫌加水過昂、客幫不肯出價、頗率改購現洋、故昨日絕無做開、杭州來新幣三十六萬、青島裝去二十萬、大連十萬、又汕頭去現洋二十萬、小同行做開鈔票現洋實賈計有二十餘萬、江角早市做開一千角、午市做開二千角、廣角早市做開八萬五千角、午市五萬五千角、銅元一萬四千餘串、

▲銀欵收解　昨日銀錢兩業、對於各種銀欵收解、較前日略覺差勝、華商各銀行收解票欵一百六十餘萬、各埠電匯收解五十餘萬、進出口貨欵收進八十餘萬、解出三十餘萬、各種雜欵收解七十餘萬、大條欵八十餘萬、進倉一百萬、外商各銀行收解票欵一百五六十萬、大條欵四十餘萬、國外匯兌收解三十餘萬、出倉五十萬左右、押匯及各種貨欵收解八十餘萬、出欵六十餘萬、各埠四十萬、日商各銀行收解票欵一百零數萬、結欵收解八十餘萬、紗花及各種什貨欵項、收解六十餘萬、錢業收解銀行劃欵二百四五十萬、對內公單收解一千七百餘萬、收出現銀三十餘萬、押欵取贖二千餘萬、又大條由各銀行裝往杭州四百餘條、

◉標金午後稍漲

▲比上日計高五錢

昨標金似稍見漲、惟上午頗平、早間跌而復漲、祇有三四錢上落、蓋英美銀價并長、英滙揭曉平軟、旋又漲數錢、殆因日金似堅、下午趨勢稍挺、上午四月份開盤價爲三百六十五兩三、小四錢、毛盤由六十五兩七、回至五兩二、日金平平、四月份向結七四七五、六月份七五、時銀行出過七四九三七五、先令開出不更、計六十五兩半、賣戶似衆、十點後減爲五兩二錢、後日金略好、六月份向結七五、四月份大連正金買去七四五六二五、英金由銀行互做二先令七辨士、至十點左右高至五兩九、後祇有二三錢上落、午刻收市六十五兩六、下午開出爲六十五兩九、以後日金見俏、好起五六錢、加之拾面上買戶敏活、聞匯兌電訊見緊、故一點二十餘分漲爲六兩半、繼復小四五錢、三點時爲六十六兩、移時加上二三錢、日金六月份銀行售出七五零三一二五、英金六月份可結二先令七辨士、三點半後頗爲和平、迨四點半收市價爲三百六十六兩、

◉日金掉期愈遠愈緊

▲比前日計加五錢

昨接英倫電訊、大條近遠期均長零六二五、計近期二十六便士二五（合英匯二先令七便士）、遠期二十六便士一八七五、市面平平、印度買進、買進者已滿足、又美銀加一二五、計爲五角七分二五、英對美不動、英對日縮一二五、日英日美亦不動、英對滬仍爲二先令七便士一八七五、本埠外匯掛價亦無上落、僅瑞士加長一元、至於銀行交易、並不活動、內盤如英美兩匯稍硬、銀行稍有成交、華商鮮有出入、計東匯午前市面頗平、僅數十萬元買賣、午後華商略有扒進七八十萬元、市況似挺、銀行不肯輕售、銀行如三菱正金賣出、午後聞匯市略佳、各匯收市比上日、計英金長零六二五、日金加零六二五、美金則平、

▲英匯　掛牌勿更、內部似鬆、華商鮮有交易、早市九十月份實價七便士、買價七便士零六二五、六月份出價六便士九三七五、六月份可結七便士零六二五、六月份出價七便士、進價照加零六二五、銀行對做二萬鎊、價七便士、

▲美匯　掛牌不更、內盤平平、交易寥寥、本月份賣價六十三元、進價六十三元一二五、六月出價六十二元八七五、進價六十三元、本月六十三元、進價六十三元一二五、市況平靜、

▲東匯　掛價勿動、內盤晨軟午平、下午略堅、然無特殊上落、華商稍有結進、約共百餘萬元、銀行心理先軟後堅、早晨四月份出價七四七五、進價七四八七五、五月份出價七四八七五、進價七四九三七五、朝鮮出六月份十萬、麥加利出六月份十萬元、價七四九三七五、進價七五、三菱三井出二十萬元、價七四五六二五、下午二十萬元、七五、三菱三井出二點後出價七五零六二五、某行會九三七五、四月份七四八一二五、掉期本月掉六月相去半分、四月掉五月計一二五、五月掉六月計一二五、乃愈遠愈緊云、

◉京交九六回漲七角

昨日北京電、前場玖陸開盤二七六、低至二七四五、收盤二七六、銷七十四萬、七長開盤七三三、收盤七二九、銷二萬、整六開盤六六、銷二萬五千、後場玖陸開盤二七七、高至二八六、收盤二八五、銷一百零八萬、七長開盤七三二、收盤七三三、銷二萬、

◉整理債成交一百七十餘萬

昨日本埠證券市場各債期現貨成交情形、期貨頗活動、實買兩方人氣、較前熱閙、開收兩盤成交均逾五十萬、後市轉平、市場人氣亦稍閑散、全日成交一百七十三萬元、其中整六三月期二十一萬五千、四月期七十萬、七年亦佳、計三月期四十四萬、四月期三十七萬五千、現貨仍無多大成交、前市開出整六一萬五千、七長一千元、後市全無交易、惟期市大戶進出、掉期爲多、故市場實買人氣仍平衡、各價之呆滯情況、較前未見稍改、前後市一律略於盤旋狀態、始終無稍大之漲落、茲分述昨市如後、

▲整六　現貨惟前市有一盤交易、價六十六元一角、比前日大一角、期貨三月期六十六元四角半、比上午初開小二角、較前續跌二角、四月期六十六元九角、比前市開盤小一角、較前日亦跌一角半、

▲七年　現貨僅前市有一盤交易、價七十三元二角、較週初回低三角、期貨三月期七十三元八角、比上午開出時大三角、較前日好一角半、四月期上下午盤旋於七十四元三角左右、收市時計七十四元二角半、比前日亦跌一角半、

◉印棉果能左右本埠紗市耶

棉紗始漲繼疲、但客幫實銷較爲起色、長江一帶、各幫較爲活動、惟北方客幫仍無發展消息、蓋以青島紗市不振、存底充足、兼之大阪日商直接輸送至大連營口威海衛等處抖售、市盤較滬市約廉一二兩以外、川幫胃量雖未大健、然零碎交易、時續不斷、內地江西漢口四川等幫、辦胃較暢、其他黯淡、交易所期紗前市開盤、美棉平靜、印棉漲五六羅比、週日印棉與吾國紗市大有關係、因廠商頗有購定之意、因之投機商頗爲注意、故場中買氣較熾、浮戶抵空又衆、各月漲七八錢、猝跌五六錢、近日紗市之趨勢、較爲平和、市面稍漲、有人願售出、因此堅硬之氣、難以久據、但市上現貨未暢、期紗全日成交計八千六百五十包、茲將人鐘漢標紗拍開之盤如左、

人鐘	收盤價	比上日	存賬數	歡喜收盤價	比上日
三月期	一五四·三	漲0·30	11,000	一五四·七0	漲0·30
四月期	一五四·七	0·10	17,000	一五四·九0	0·30
五月期	一五五·0	跌0·10	18,100	一五五·二0	0·30
六月期	一五五·五	漲0·10	11,350	一五五·五0	0·30
七月期	一五五·七	0·10	三,100	一五六·00	0·30
八月期	一五五·八	0·10	六,400	一五六·四0	0·40

現紗客幫採辦較旺、査全日各幫買去統計一千一百四十五包、同業中進四百包、日信洋行進一百包、行情晨漲二錢半至五錢、午後平平、由內地幫進一百包、廣東幫進六十五包、寧波幫進二十五包、野鷄幫進二十五包、江西幫進三百包、漢口幫進二百八十包、天津幫進八十包、秦皇島幫進六十包、四川幫進一百七十五包、蕪湖幫進二十包、廈門幫進十包、售開之盤如左、

紗	價	紗	價
二十支立馬	一七0·五0	十六支牧羊	一五三·五0 小包
二十支飛台	一六九·五0 三月	十六支金貨	一五八·五0
二十支	一六六·00	十六支大發	一五七·二五
二十支	一六四·五0	十六支子虎	一五六·二五
二十支藍鳳	一六六·七五	十六支藍鳳	一五七·三五 三月
二十支	一六七·五0	十六支	一五七·00
二十支	一六七·00 三月	十六支	一五五·七五 四月
二十支水月	一七0·00	十六支雙喜	一五七·三五
二十支豐年	一七0·00	十六支汽球	一五九·00
二十支鴻喜	一六六·五0	十六支日光	一五六·七五
二十支五福	一五八·五0	十六支紅團龍	一五一·五0 小包
二十支雲鵬	一六六·六0	十六支老雙象	一五四·00

昨日大阪三品期紗市價、照錄如下、

	前收	後收	比上日		
三月	二二六·三0	二二五·九0	跌0·10	六月	二二一·九0
四月	二二八·三0	二二七·九0	不動	七月	二二一·00
五月	二三0·二0	二三0·00	0·八0	八月	二二四·八0
				九月	二二五·七0

又上午九時半、大阪現紗電、二十支藍魚二百二十三元、跌一元、合申規一百六十七兩三錢、二十支紅財神二百十四元、不動、合申規一百六十兩五錢、十六支福島二百零九元、不動、合申規一百五十六兩八錢、十六支三馬二百零八元、跌一元、合申規一百五十六兩、

◉津棉抵滬漸旺

▲漢標漲而復跌

棉市晨漲午疲、蓋以人心平和、外棉平靜、惟印棉回漲五六羅比、市上現棉交易尚不惡、廠需均有、碼頭上來源仍稀、惟天津花抵滬較多、日商在津購辦、裝運出口額數殊巨、故申地姚花出口交易亦減削、受其影響匪淺、漢電市面平穩、交易所期棉前市開盤、以印度回漲五六羅比、致浮空心慌抵補、而漲一二錢、午後以紗市又疲、場中新買戶缺乏、又跌一二錢、棉市趨勢較疲、蓋獲利多頭了結、額殊巨、因之覆面鬆動、兼之廠商購定印棉、一般有力量之賣方、在遠月加碼、但日商多頭未動、期棉全日成交計二萬零一百擔、茲將紗布物品漢標拍開之盤如左、

	收盤價	比上日	存賬數	物品收盤價	比上日
三月期	三六·0五	漲0·10	三,九00	三六·0五	漲0·二五
四月期	三六·一0	0·一五	三,八00	三六·一五	0·二0
五月期	三六·一五	0·一0	三,三00	三六·二五	0·一0
六月期	三六·二0	0·一0	三,七00	三六·二0	0·一0
七月期	三六·二0	0·一五	二,九00	三六·二五	0·一五
八月期	三六·二0	0·一0	一0,000	三六·二五	0·一0

棉業公會上消息、碼頭上到貨、姚花六百十包、陝西花一千二百件、通州花因風大無輪抵滬、售開之盤如左、

花名	價	廠家	數量	交割
陝西花	三六·00	申新廠進	一,000件	三月份送廠
陝西花	三六·二五	永安廠進	一00件	現貨送廠
天津花	三五·五0	申新廠進	一,一00件	三月份送廠
天津花	三四·七五	永記號進	一00件	現貨棧交
天津花	三三·七五	橫濱幫進	一00件	現貨棧交
陝西花	三六·二五	永豫廠進	一00件	現貨送廠
通州花	三二·00	同業中進	二00包	現貨棧交
通州花	三二·五0	同業中進	二00包	現貨棧交

昨日美棉因同業觀望、市況呆滯、計期貨跌五至九磅音、現貨跌五磅音、英棉期貨漲一三點、現貨漲十一點、埃及棉現貨漲二十五點、印棉因美棉上漲及本地多頭購進而昂、計平果爾漲六羅比、奧姆辣及白羅溪漲五羅比、原電錄左、（七日電）

美棉		比上日	英棉		比上日
五月期	一八·五三	跌0·0五	三月期	九·八五	漲0·0三
七月期	一八·三六	0·0七	十月期	九·五三	0·0三
十月期	一八·0四	0·0七	現貨	一0·五六	0·一一
十二月期	一八·0八	0·0九	埃及棉	一八·九0	0·二五
一月期	一八·0八	0·0五	印棉		
現貨	一八·八五	0·0五	平果爾	三一七	漲六羅比
五月最高	一八·六二	0·0五	奧姆辣	三三三	五羅比
五月最低	一八·四九	0·0三	白羅溪	三六三	五羅比

又大阪三品期棉市價、照錄如下、

	前開	後收	比上日			
三月	五七·四五	五七·二0	不動	六月	五八·九五	跌0·一0
四月	五八·三五	五八·四五	跌0·一0	七月	五九·二0	0·一0
五月	五八·五0	五八·二0	0·一五	八月	五九·一0	0·一0
				九月	五九·二0	0·一0

◉洋麥報漲中粉市轉趨跌勢

▲多頭獲利回出…各月回小二分許

昨日粉市、上午開盤時、因承前日暴漲之餘風、人心又一度激昂、本月份最高至二兩三錢九分二厘半、閏二月份至二兩三錢八分二厘半、三月份至二兩三錢九分、五月份至二兩三錢八分、六月份至二兩二錢七分、雖較前日之收價、祇漲一分零、然四錢關口之預測、則已不遠、但至二盤後、因多頭方面、以目的已達、獲利已豐、無論近遠各期、均見回出、一時賣氣頗盛、市面遂轉跌勢、及下午開盤、各月份交易、甚形暢盛、買方從事了結者、過於賣戶之抵補、所以市面仍然疲軟、因此次之漲風、完全係多空相激、蓋以環境言、昨日洋麥報價好七八角、標準則反以低落聞、此種情形、宜爲經營者所應深知也、結果本月份較上午最高時、計跌去二分、閏二月份跌一分二厘半、三月份跌二分、五六月份跌一分七厘半、即較前日之收價、亦跌一分左右云、

◉麥市紊亂之一斑

昨日期麥市面、上午開盤後、人心狂激、似又進一步、因目下已入紛亂狀態、無所謂市值上之合宜與不合宜也、本月份最高價開至四兩八錢八分、較前日收盤又激漲七分、此種行情、爲去年新麥後之第一次高價、閏二月份最高亦至四兩八錢一分、三月份至四兩七錢四分、均又較漲五六分不等、五六月份之新麥、人心亦振、亦漲起四五分、及下午開盤、因粉已轉跌勢、人心略軟、較最高時回落二三分、惟此種價值、已較麵粉爲貴、越出常軌之激漲、實須回小一點也、結果本月份至三兩市面、稍定如常、雖連日期麥狂抬、較漲二分、六月份漲四分、現麥市面、均較前日漲四分、五月份尚未發生影響、因廠家未吃高價、兼之到貨尚能接濟、故市面反穩定、開安慶麥四兩六錢七分半、紹興麥四兩七錢六分半、共開五百五十包云、

◉日糖廠盤續開四萬一千包

昨日糖市產區電訊、古巴現糖價爲二·六二五、比前電小零六二五、紐約期糖三月份價二·六九、比跌二分、五月二·六五、九月二·八二一、各小一分、十二月一·九、未有上落、爪哇現糖及三月份價均一四·八七五、四月十五厘、五月一五·一二五、六月十五盾、公會市場劃盤期糖本月及閏二月份賣方索價七兩六錢半、而買氣殊淡、閏津毫無、三月份喊七兩七錢、買方吃七兩六錢半、然出戶不允跌讓、因之相持不下、故無成交、現糖以廠盤之盛開、人心轉弱、市略微跌、「N」嘜昨劃價七兩五錢七分半、什嘜AW等價七兩五錢半、明華YT七兩五錢二分半、YR七兩四錢、YS七兩二錢七分半、YP七兩七錢二分半、ER七兩七錢半、然受手尙盛、市尙見穩、粗砂白索價較昂、普通貨七兩二錢、高貨七兩三錢、中砂白六兩九錢、雖無成交、亦可見市形之轉鋒矣、號盤新靑糖開八十包、價六兩三錢至六兩四錢、又見步升、統手冰開數十箱、價五兩九錢、後市非六兩不賣、泰源冰六兩三錢、陳貨六兩二錢、雖有開出、昨亦帶緊、拋貨奇糖有福家洋行售出十一月份裝船十號

◉歐貨熟羅春銷已動

▲東貨直貢呢銷滯價跌

新赤二千袋、價荷幣九元一角半、三井洋行售出八九月份二十四號粗砂白五千袋、價荷幣十元零五角半、日糖廠盤自前日明華糖十元售出一萬包、明治糖九元四角售出五千包後、昨日價高一角、而行家進意尙濃、又開明治一萬包、明華一萬包、新廠ET·ER嘜搭亦開六千包、價日金九元六角、神戶糖亦開五千包、計TE嘜一千包、價日金九元七角、TX嘜二千五百包、價九元五角、TK一千五百包、價九元四角、俱係四五月份交貨、聞大里糖日人意亦活動、擬即行抖售、明日或有開盤云、

週日疋頭趨勢殊疲、客銷轉靜、加以棉市步步下落之際、故人心甚軟、東貨直貢呢因走銷不動、跌勢尤厲、昨英千山售二錢八分二釐半、獵雁二錢八分、較前跌去五釐、雙童鹿爲二錢三分半、藍條色汀本街進胃尙佳、但價難起色、孝得費可愛美人均售一錢八分、與定下時價格合算、俱須虧折、細布到貨仍稀、世樂鳥雙龍珠自一度到後、不敷分派、前次成交之數、據云日內即有大批到滬、昨江西幫辦去藍日六兩九錢、駝鳥六兩八錢、共四十餘件、竹林元斜走銷忽動、徐州開封等處均有辦去、致現貨驟形見缺、價已售五兩七錢半、歐貨熟羅因値春銷發動之際、本客均有採辦、天倫衛生馬條子三錢八分、格子三錢八分、德記日得利提花四錢、昨川幫復運去漂布等二百餘件、長江一帶俱有裝出云、

◉藍色華達呢貨缺市俏

藍色華達呢即華嗒撲羅夫日來售價異常高昂、買方需要頗殷、海上各號存底不豐、故市氣堅漲、雖出巨價亦難搜羅、現平均每碼已激漲二錢餘、尙多空盤云、

◉元芳疋頭去路益滯

昨値元芳不限價拍賣各種疋頭之期、共掛各貨三百〇一件、計一萬三千九百卅五疋、比上週少五十四件、計一千八百八十五疋、「各幫往購者、並不旺盛、大體由同業叫進佔多數、良以各路銷胃不暢、買戶遂鮮、至於價格、比前益覺萎軟、殆因去路既滯、人心向下之故、惟羽綢尙平、餘俱趨衰、核計全部跌多漲少、今將所拼各貨數量、分紀於左、

	件	疋		件	疋
泰西緞	一0	二四	羽綢	五0	一,五00
元絨	二	一00	紅布	五	八00
直貢呢	二	二0	市布	三	一,六00
			漂布		
			漂細布		
			原布		

拍定各價、較前計泰西緞每碼降二厘五至二分半、漲自半分至一分二五、元絨如九芳仍叫七錢三分、直貢呢互有二厘半至五厘上落、元羽綢每疋漲起二分五至八錢七分五、亦有小去七分半至四錢五、紅布小落七分五至三錢二分五、然亦有漲七分五至一錢二分五、市布降自六分至三錢一分、間有增一分至一錢一分、原布小去四分、漂細布如五花洞降一錢九分、教子圖勿動、漂布小落三分至三錢、漲者由一分至一錢八分、

◉木耳瓜子市場鬆動

▲木耳　近以銷路寂靜、市勢漸趨平疲、漢口亦見隱降、據函訊、現市爲八十七兩五六錢、合劃申市須九十九兩之譜、申行以不甚合算、進者寥寥、此間價油頭幫辦過數十包、餘皆零星而已、昨日行盤木牌耳售九十八兩至一百兩、雜耳九十六兩、客貨開過九十七兩、▲火速瓜子　近日地頭市價又鬆勁角、現市爲十二元八九角、查大連存底尙夥、如無巨大去路、防有再小、申市邇來走場平淡、價亦隨鬆、近日行盤已不滿十二兩、昨售十一兩零八錢、市象平平、

◉各秈續跌七八分

昨日客秈轉口問題仍未解決、故客幫仍無貨交易、市面因此繼見疲跌七八分、蓋目下祇有本街辦動、數亦不多、且湘米自上次交通通達後、已有續到、此値中次、祇湘米祇有內地與浙幫去胃、此路客幫既阻、乃與蕪米同爭本街一路、市面更形不佳、故昨日祇售開機晚五百包、價十元零三角六、又機早一百八十包、價九元七角二分、中次照降、比前市各小七八分、湘米停頓未開、洋米因貨品較湘米爲高、昨日本街辦去三四百包、又寧波幫轉口去五百包、價乃見定、計開十元零三角半至一角四五分云、

◉滯稻打包交易不旺

▲市價續削五分

南市河下米存積尙厚、交易包子、除頂滯稻打去四百石、又打廠貨二百石、零折仍不佳、加之天時大風小雨、走銷更形寂寞、市情定局、到者如蘇州·同里·北坍·角里·泗涇·西塘·等米船八號、斛腳約近二千担左右、本埠店家胃口不旺、同里北坍白粳供過於求、致河積日增、市盤見軟、薄稻貨旺、存有二千餘石、續削五分、陰元市亦看小、羊杜二秈銷滯無榮辱、

北市前昨二日到常錫蝦子等幫米船三四十號、新垃圾橋及新閘橋河下船戶共有二百七十餘號、計白粳及洋埠杜尖約有八萬一千石、市上去胃清懈、北粳與杜尖價趨疲軟、惟變元河貨稀少、故價提起角許、其餘平定、

◉英綢廠華絲需要仍難繼起

▲來電開價轉跌　本埠英莊前因英綢廠對於高等白廠經頗有需要、分起拋購、陸續已拋定新繭貨三百餘包、昨晨忽接英倫來電、稱週來英倫市場、華絲開價轉跌、蓋因發日絲價每磅銳跌二辦士、滬廠經開價亦跌一辦士五、
▲美人造絲到五十箱　約麥遜總統號輪船昨晨進口、由美運到人造絲五十箱、聞係內地綢廠定貨、
▲洋莊絲市逐步傾靡　本埠洋莊絲經交易、因紐約絲市步跌、各歐莊對於黃白絲經進意益淡、昨祇園戶乘機囤積、計安利等進新繭白廠經七十包、泰和等進廠里乾經十一包、係補充缺貨、嘉興絲絲償餘等進二十五包、價仍平疲、
▲絲頭法日銷胃仍懈　本埠絲頭市面、仍無轉機、歐莊等仍祇擬等貨稍有進胃、而存底不充、成交難暢、

確有神效　大便下血散
專治婦女遠年近日大便下血腸風臟毒等症及男女老幼痔瘡等症…每瓶一元…四馬路…對門…

化痰順氣　立止咳嗽丸
專治傷風咳嗽…每瓶角…上海三馬路…

一瓶全愈　花柳下疳水
專治陽物瘡毒…五角…

立止白濁丸
專治五淋白濁…每瓶一元…

癬瘡　秘製癬瘡藥水…每瓶五角…

一搽斷根　治頑癬藥水
此藥專治各種頑癬…每瓶小一角大二角…

春在醫院　負責根治花柳全科

新老白濁　橫痃魚口　毒瘡下疳　淋病楊梅
立保證　元功電療器　德國六〇六　六〇六　立見奇功　來院包醫　包醫出門診一元…

附告　法租界寗波路…春在醫院周錦華醫生啓

山得爾彌地

山得爾彌地藥丸爲治五淋二濁最見捷效之藥如法服之無論久新輕重病而且腫只須兩日便可痛除腫退濁止淋通再服五天定可除根保不復發故歐美各國諸醫無不須其爲濁淋聖藥中國通商口岸各大藥房亦無不樂爲代售惟賜顧者須知此藥僅法國彌地一家所製名馳天下方秘不傳每丸上印有記者乃非假冒

服法　初服每點鐘一丸晝兩日後不但便可淋通濁止痛除腫退以後五日每天再服四丸定可除根不發

注意　服藥之日必須節慾靜養忌食辛辣之物更忌房事

華商新華行獨家經理　上海江西路五十一號

贈品

凡於西歷一千九百廿八年三月份內在上海無論何家藥房購買馳名療肺補品

司各脫乳白鱉魚肝油

一瓶者可得

美麗懷中小鏡一面

藉作本公司之紀念品

贈送期以一月爲限

上海銀行公會會員　商辦　廣東銀行有限公司廣告

本銀行係在香港註册法定資本金香港洋一千一百萬元已收足資本金八百六十餘萬元另存公積金八十五萬元總行設在香港分行設於上海紐約舊金山廣州濱角漢口及代理處於天津北京英京日本小呂宋暹羅等處專營銀行業務及一切儲蓄交易格外克己如蒙惠顧無任歡迎上海分行地點英租界寗波路八號電話中央一七七六號一七七七號一七七八號乙

嬰孩自己藥片拯救之數多小兒生命矣

嬰孩自己藥片乃是爲母親者憂患時際之良友

嬰孩患病而又不知應以何法以療治之乃竟束手無策實屬爲母親者最感困難之事凡爲母親者苟早備有嬰孩自己藥片於家中則偶遇此種意外之事必不至於倉卒周章計無所出因此藥片乃著名之嬰孩藥品對于兒科各症收效可期於俄頃間也

嬰孩自己藥片可保絕無危害藥料清潔和平即最幼穉甫產之嬰兒極嬌嫩之體質亦可餌服也專治小兒便閉　肚痛　胃弱不化　腹瀉　出牙各症且免驚風傷風之患能殺蛔蟲平腦寗神能使小兒得天然康樂之安睡也嬰孩自己藥片凡經售西藥者均有出售或直向上海江西路六十號韋廉士醫生藥局函購每一瓶大洋六角每六瓶大洋三元郵力在內收用郵票　（1）

本埠市價表

◉國外滙兌（三月八日）

銀行電滙至倫敦（申規一兩計算）一先令九辨士七五 又四個月期 又六個月期 大條銀近期 大條銀遠期 銀行電滙至法國（申規百兩計算） 銀行電滙至紐約（申規百兩計算） 銀行電滙至香港（申規百兩計算） 銀行電滙至印度（申規百兩計算） 銀行電滙至爪哇（申規百兩計算） 銀行電滙至新加坡 銀行電滙至東京 德國馬克（合規銀百兩）

[illegible]

◉國內滙兌

▲地點	類別	
北京	公砝	[illegible]
天津	行化	[illegible]
重慶	老平	[illegible]
成都	老平	[illegible]
萬縣	老平	[illegible]
廣州	洋	[illegible]

北京 天津 漢口 青島 烟台 南京 杭州 萬縣 成都 重慶 安慶 燕湖 廈門 福州 南昌 汕頭 大連 … 銀元 [illegible]

◉銀洋錢市

類別 洋厘 早市 午市 [illegible]

漢口 天津 中國銀行 即期 洋例 行化 上海銀行公會報告 [illegible]

◉外幣

▲各票（單位元） 買價 賣價

法郎票 新加坡票 香港票 老頭票 花旗票 英金票 嗹國票 英洋 加拿大票 印度票 菲律賓票 漢口票 漢口中國 [illegible]

◉外國股票

怡和紗廠 又新股 業廣 太古 公共汽車 懋業 英美 倫敦 紐約 新加坡 [illegible]

交易所

◉金業（四月份標金） 前市 開盤 最高 最小 收盤 後市 開盤 最大 最小 收盤 [illegible]

◉證券物品 每單位五十包 順手十六支棉紗（歡喜標準） 三月期 四月期 [illegible]

◉華商紗布

順手十六支棉紗（人鐘標準） ▲前市 ▲後市 三月期 四月期 五月期 開盤 二盤 三盤 收盤 [illegible]

◉華商證券

第一市現貨開盤 現貨收盤 七年長期 整理六厘 七長三月份 又四月份 整陸三月份 又四月份 第二市期貨開盤 期貨收盤 [illegible]

標金（依據九七八標準） 四月期 開盤 最高 最低 收盤 [illegible]

棉花（漢口細絨標準） 三月期 四月期 五月期 六月期 七月期 八月期 開盤 二盤 三盤 收盤 [illegible]

◉麵粉

二月期 閏二月期 三月期 四月期 五月期 六月期 開盤 二盤 收盤 前市 成交粉九萬六 後市 成交粉十二萬 [illegible]

◉雜糧油餅

大連黃荳 二月期 開盤 收盤 前市 後市 [illegible]

◉米市

滬南 河上市 又中稻 又陰元 松江稻 常熟稻 南塘 又杜尖 北新 又 車坊 同里 白粳 [illegible]

閘北 ▲白粳 陳大同 唐阿四 朱梅根 光銀林 鄧阿根 ▲薄稻 唐根生 ▲早稻 唐根榮 ▲杜尖 堵金川 錢仁慶 ▲羊尖 吳梅金 錢德明 ▲變元 吳金寶 曹文福 ▲家 協豐仁 恒豐 又振興 又昌 晉 又 [illegible]

▲戶名 雜糧公會 和記 源記 穗記 太昌記 恒興記 久昌記 ▲ 機尖 [illegible]

陳才生 謝桂泉 華仁寶 沈中和 周華昌 王根方 張漢章 王阿茂 [illegible]

◉雜糧油荳餅

江西 機晚 又機早 紅米 又小絞米 ▲嘉穀堂同業公議米價 白元 特白 頭號 二號 洋價每石以二百磅淨米為標準 甬江荳 漢口運荳 [illegible]

◉海味

◉絲經

◉絲頭下腳

◉呢絨

◉元芳呌莊

◉煤油

◉肥皂洋燭

◉外埠市價表

◉蘇州 ▲金錢 [illegible]

滬甯一覽表

◉下行車

◉上海開 ◉南翔開 ◉安亭開 ◉崑山開 ◉蘇州開 ◉無錫開 ◉常州開 ◉丹陽開 ◉鎮江開 [illegible]

◉上行車

◉南京開 ◉鎮江開 ◉丹陽開 ◉常州開 ◉無錫開 ◉蘇州開 ◉崑山開 ◉安亭開 ◉南翔開 ◉上海到 [illegible]

▲附告 快車上海北站開行之七點鐘快車上海至南京不停安亭三等客票不售 ▲如欲詢問上海北站問訊處請電話北三一九九號

滬杭甬鐵路滬杭段

◉下行車

◉上海北站開 ◉上海南站開 ◉松江開 ◉嘉善開 ◉嘉興開 ◉硤石開 ◉長安開 ◉杭州開 ◉閘口到 [illegible]

◉上行車

◉閘口開 ◉杭州開 ◉長安開 ◉硤石開 ◉嘉興開 ◉嘉善開 ◉松江開 ◉上海南站到 ◉上海北站到 [illegible]

凡車上有甯號者係與滬甯車接

◉輪船進口報告

三月八日進口 新天 甯紹 甯波 烟台 長江 天津 香港 [illegible]

◉輪船出口日期

甯波班 長江班 溫州班 福州班 汕頭班 北洋班 [illegible]

牌子老 方可靠

（奇異老牌）

電燈用戶請弗上當

近來市上發現劣質雜牌燈泡。名稱不一。混充出售。對於電燈廠及用戶。損失實多。因此種燈泡。多係東洋及其他小廠家出品。製法粗陋。質料惡劣。耗電糜費。其中十六支光燈泡。所用電流竟至三十瓦特之多。較奇異等老牌燈泡。耗電過半。其燈絲易於燒斷。燈泡製法陳舊。多有尖頭。易於確碎。泡裏變黑甚早。雜耗電流。光力不足。加以燭光及磅數號碼。毫不準確。出入極大。故爲電燈廠及用戶利益計。自宜採用奇異老牌燈泡。因奇異商標。名馳全球。而奇異公司。發明電泡。開廠製造。至今五十年。貨質優美。省電耐用。且出品新頒。凡燈泡有所改良。奇異公司。必首爲提倡。其燈絲經過特別製造。不易震壞。及燒斷。泡裏不易發黑。光度最足。至於磅數，燭光，或瓦特、表記。非常準確。與尋常雜泡優劣大異。故採用燈泡者。務請指明奇異老牌。認

商標。應不致誤。

美商慎昌洋行啓

美容寶鑰

美容丸 如童顏癸效確 功能專除面部一切斑點疤痕 往黧黑變爲潔白細膩嫩 實非他藥可比每瓶實洋二元

白潔素 專治油光暗晦雀斑等症 三夜肌膚即能變白每瓶五角

扳毛藥 面部髭鬚身體長毛人厭惡 揉此藥五分鐘後立除一斷根 任人試驗大瓶二元小瓶一元

生毛藥 禿頭癩疤髮稀眉淡最不雅觀 施用此藥即能毛髮重生不變 奇效神速當面 定價大瓶二元小瓶一元

白髮藥 鬚髮黃白最不美觀此藥專治 每瓶黃白鬚髮立變漆黑光艷天然 濃密烏黑功效奇速 實價二元普通每瓶五角

赤鼻藥 永不褪色特製 赤鼻即紅鼻相家謂不祥之相 凡搽此藥立可消退每瓶一元

瘦藥丸 身體過肥有碍美觀且動作不便 服此丸收縮肥胖每瓶七元半

催睡藥 安神催眠補進腦力醒後爽快 倍添精神大瓶二元小瓶八角

補腦粉 記憶不良作事每多健忘此粉 救治健忘尤有奇驗每瓶一元

以上藥力講言大略欲知詳細藥目函索即寄 外埠函購寄費加一欵交郵滙或郵票亦收用 上海北火車站界路郵局間壁亞洲西藥局啟

代售處 廈門中法藥房 南昌華英藥房 九江華英 太原三晉藥房 重慶華成藥房

生髮膠

採用國產藥料新法煉製凡婦人產後男女病後血枯髮脫包可重生新髮不退非市上生髮油水係一時光亮片刻美觀者可比

（售價）大瓶一元 小瓶半元

上海山西路五即芬湯 新二百二十號 人壽堂藥號

美容實用 鏡面散

主治 雀斑粉刺酒刺 油光黑氣汗斑粒 皮膚粗糙狐臭等類

功效 雀斑粉刺 肌玉腐○ 能變雪白粉嫩

售價 特料每盒一元五角 特料每四盒洋五元 雙料每打半洋二元五角

外埠函購寄費加一

斷根 疥瘡癬瘡 不發

無論何種疥瘡癬瘡球坐瘡水瘡黃瘡 ... 癬油 [illegible]

立刻止痛◉一服斷根

本所專治男女內外痔瘡 [illegible]

同仁醫藥所 上海南京路 分銷處 電話北三四七八號

嘉德紅包補丸

治小孩便秘之良藥

小孩飲食無節易致腸積便秘

通便之藥普通都猛攻或太膩

獨嘉德紅包補丸則瀉中帶

補與小孩體氣最宜 （三）

美國嘉德製藥公司製造

中國總經理上海科發大藥房

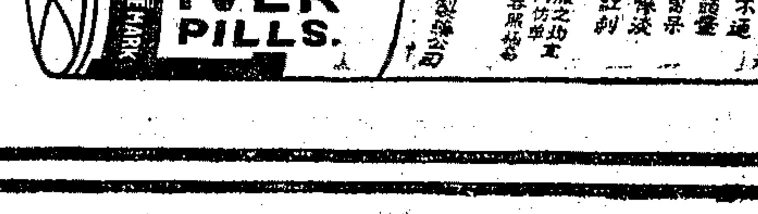

贈券

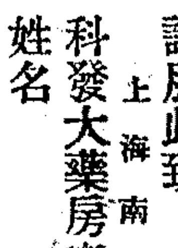

茲寄上郵票五分請即寄下嘉德紅包補丸樣子一小包以便試服此致

上海南京路

科發大藥房嘉德樣丸部

姓名

住址

（申十五）

感謝高郵公安局長倪端德政

高郵公安局長倪端去年蒞任以來本革命精神以廉潔自矢對於從前警察腐敗惡習加意整頓力求改良總之本公開用人不分畛域誠事實則注重衛生清理街道添設路燈建築菜場郵人均有口皆碑去冬組設軍警聯合辦事處資夜督隊分班梭巡不遺餘力並建議在於街巷要口及附城後巷添設木栅欄復見西門城垣倒卸城旁積土甚高匪徒易於出入因即督工挖慘城以防不測以致數月以來萑苻歛跡宵小潛蹤吾人受其福利深感我局長治理有方輿情允洽同人等本諸良心難安緘默特登數言以伸謝悃伏希公鑒

高郵商業全體同啟

乙1648

大世界游覽儲蓄部存欵章程

(甲)活期儲蓄　大洋一元即可儲存滿一百元期足一個月者贈遊券一張多則類推利息按月七釐每半年複利一次

(乙)零存整取　每月存洋五元(每戶五十元爲限)月贈遊券二張定期三年期滿取本利二百十元六年者五百廿六元九年者九百九十二元

(丙)整存整取(祗贈游券不計利息)　一百元爲一份(每戶以十份爲限)定期一年每份每月贈游券五張多則類推期滿還本二年者月贈游券六張三年者月贈游券七張

(丁)整存整取(既贈遊券又給利息)　存洋一百元月贈遊券二張定期一年期滿取本利一百十元二年者一百廿四元三年者一百四十元五年者一百八十元

(戊)逐月付息　存洋一百元逐月付息月贈遊券一張定期一年每月支息八釐三年者九釐五年者一分

(己)對本對利　存洋一百元定期七年到期取本利洋二百元每月贈遊券二張多則類推

(庚)子女嫁娶　存洋二百元定期十五年備將來子女嫁娶之費期滿取本利洋一千元每年贈遊券四十張

(辛)長券存款　存洋一千元定期一年年息八厘贈長年遊券一張

注意　本儲蓄部辦公時間下午二時至十時(電話)中央六〇七

必定靈　牙痛藥　司徒博牙醫生發明　每盒一元寄費加一　任君痛到怎樣　祇五分鐘好了　總發行上海霞飛路中國牙科醫院　各大藥房大公司香煙代售

◉◉◉◉半枝香煙(一)　香煙公司所製之香烟、皆爲全枝、然無精巧罐頭以裝製之、能動人之力、不過一半、是不當半枝香煙而已、所謂精巧罐頭者、工料固、圖樣新、印刷美、而上海康元印刷製罐廠、價廉而交貨速、尤爲最大特色、(函述或口授、樣即可代擬、不合儘改)　上海康元印刷製罐廠　電話中央一五八四　江西路七號　(特1218)

南京路中市　華新有限公司　春季大減價　敝公司專辦婦女花邊針鈕新裝鞋帽等品、蒙承閨閣名媛源源賜顧、感謝莫名、茲因擴充營業、加聘女職員、增設六大部份、如男裝大衣、各種靴鞋、西裝用品、鐘錶首飾、留聲機器、化妝香品、美麗理髮所等、特於舊曆二月十五日起大減價念五天、凡物五元以上者、奉贈理髮券一紙、依此類推、藉酬盛意、倘蒙聯袂惠臨、不勝歡迎之至

本埠新聞

◉各省商聯會電賀訓練委員會

各省商會聯合會、昨致中央電云、南京中央黨部民衆訓練委員會鈞鑒、容共以來、民衆運動、舉蹤正軌、黨義不昌、共禍乃亟、鈞會成立、民得導師、理論方法、胥納軌物、黨國前途、實利賴之、謹電肅賀、不勝欽馳、各省商會聯合會總事務所常務委員馮少山·蘇民生·張械泉·等叩庚印、

◉參事會請鄭重頒行新捐稅

▲增加市民負担者先送參事會研究

市政府接准參事會函、以市政建設、首在經費、自市長就任以來、對於交通教育衛生實業諸大端、均經由主管機關分別籌畫進行、而整理稅收、改訂捐則、亦由財政局負責辦理、但當此民生凋敝之秋、尤有酌劑損益之道、嗣後市府如有頒行新稅、發行公債、有增加市民之負担者、擬請先送參事會研究、在市府得博諮周訪之實、在參事會盡貢獻意見之責、使市政得以進行、市民樂於輸納云云、聞張市長已擬將原函報告市政會議云、

◉市政府召集商民討論總捐問題

上海特別市政府張市長、爲財政局徵收南市總捐問題、因市民誤會、發生困難、張市長爲體卹商艱、顧順從民意、昨特函請南市商業總聯合會、推派代表四人、前往市政府討論解決總捐事宜、該會接函後、即召集各路代表會議、當在浙紹公所齊集、到各路代表三十餘人、首由潘旭昇報告市政府來函之經過、當衆公推潘旭昇陳文彬馮秋心張頌吉等四人、爲出席市政府代表、即乘汽車至豐林橋市政府、當由財政局長王和接見、王局長謂、市長恭候良久、刻因要事公出、囑鄙人向諸君解釋本局徵收南市總捐、市民發生誤會事、請諸君向市民代爲解釋、並協助建設改良市政事宜、本局長本不願操切從事、因調查估計不週、致生誤會而起糾紛、諸位代表均係正當商人、深明大義、惟總捐名稱、係政府法定、請勿反對、並希諸位襄助進行、即將變更改善章程、分給各代表、新頒轉告市民、除已經參事會通知外、請諸君研究、本局長無不樂從、次由陳文彬發表稱、代表等並不反對總捐、因當時貴局估計之不勻、且南市一帶、亦有繁盛衰敗不一、應當分別估計、事前不與市民接洽、於是發生誤會、王局長答云、張市長與本局長、爲此已屢次集議、本應與諸君先予商懇、方得妥善、何如道路橋樑、已破壞不堪、改建修築、急不待緩、因此引起市民誤會、出於意料之外、次潘旭昇馮秋心等相繼起謂、今查參事會委員、屬於租界居多、對南市情況未免隔閡、且未經市民公選、致起疑竇、因南市商民已受國稅省稅地方稅暨各項雜捐、負擔合計重於租界四季捐數倍、貴局長已有體恤商艱之意、應請仍依照舊額徵收爲妙、王局長答云、對於商民艱苦、市長與本局長亦無不悉、店舖方面有租契摺可核對、而業戶方面、非估計不可、此項手續、須請貴會代表、會同公安局參事會各圖董縣商會諸委員等、共同負擔估計、以昭公允、請即召集貴會全體代表、即日開會、並通知各市民、諒不再致誤會、另生枝節、由張頌吉起謂、查房捐一項、照前例房東房客共同各半負擔、現改徵之後、亦應照例各半負擔、方爲公允、並請市長佈告業主、以便一致、王局長謂、此事本局長當可負責轉陳張市長實行、並謂請於明日(即今日)上午九時至下午五時、辦公時間、當在局恭候、如有高見、請蒞晤討論、免除種種隔閡、至次各代表咸認爲滿意、遂興辭而退、其時鐘鳴五下矣、

◉南市商業團體請願暫緩加徵總捐

上海南市各商業團體聯名蓋章請願書云、呈爲市境蕭條、捐稅重疊、民生難持、聯名請願救濟事、竊上海南市居民、約在五十萬以上、地面上半爲商店、半爲經紀人之居家、或爲工藝場所、其生活狀況及其環境、均不及英法兩界之商民多矣、而其擔負、則尤過之、自受戰爭影響以來、原氣未復、此爲我市長所明鑒者也、捐稅之重重疊疊、人民已苦不勝任、更何有餘力月付總捐、查財政局呈報舊徵百分之五、須知此乃市公所李平書總董時無效之成議、市民唾罵、自行取消、並未實行、有案可查、有據可證、何能徒託空言、若謂行政權屬官廳、則革命宗旨爲何、抑有進者、當民權於何地、是財政局之呈訴、昧於己見、商聯會等自奉中央委會批示、交國民政府核辦之後、通知各商家、靜候毋躁、詎知財政局藉詞推敲、朦稟市長、加之以强有力拘押商民、業已見聞、如果以壓力從事、亦非善政之策、是商民不畏懼於軍閥時代、而惶悚於青天白日之下、我市長素以民生爲重、民權爲尊、爲此聯名請願、伏乞市長、迅飭財政局、對於總捐一項、暫緩加徵、聽候國府示遵、上寧中央威信、下體民生艱困、實爲公便、謹呈上海特別市市政府、

◉松寶上南青縣治討論聯會紀

松江寶山上海南匯青浦等五縣各法團、爲上海特別市與縣區域權限不清、特發起五縣縣治討論聯合會、於昨日下午二時、假上海縣教育局開成立大會、各縣法團代表之到會者、寶山縣代表馮國華·寶山交通事務處代表陶慶豐·鄉董凌志斌·青浦縣法團代表潘蒼水·松江縣代表李二白·南匯縣代表于千·鄉董王濟川·上海縣政府代表姚鑫之·縣公安局代表陳雲·縣黨部代表姜文寶·縣教育會代表姚子讓·縣商會代表張洪基·上海縣建設局代表高景周·上海各市鄉鄉董楊福元·施其光·王中甫等、公推楊福元爲臨時主席、開會後、主席恭讀遺囑、次報告籌備經過情形、次討論簡章、經衆逐條修正通過、次通過宣言、次選舉執行委員常務委員、經衆推定如下、計開執行委員寶山馮國華·蔡有常·張京行·上海姚子讓·楊福元·馮鴻鼎·南匯于今吾、青浦潘蒼水·松江李二白·候補執行委員寶山陶雲明·洪陶祥·南匯王濟川·上海王彬·青浦朱補良·松江周巍生·常務委員當選者·爲楊福元·姚子讓·洪國華·等、議畢散會、已五時矣、茲錄宣言簡章如左、

▲松寶上南青縣治討論會宣言　交通便利商業發達的上海、自十里而數十里而數百里、擴大成功一個規模最宏遠世界最著名的大上海、民衆有不樂從的麼、寂寞鄉村、一躍而成熱鬧市場、民衆有不心滿意足的麼、然而特別市政府披露了大上海計劃以後、東也反對、西也反對、這是什麼緣故呢、一定有各種理由在裡頭、那是吾人不能不研究的、㊀凡是做一件和地方有關係的事、要把具體計劃、諮詢大衆、付諸公論、通盤籌劃、公開進行、才可收圓滿的效果、現在特別市政府、從沒有計及此點、大上海的目的和計劃、都沒有具體規定、只憑片面的理想、不顧利害、不採民意、任意劃畫、隨便接收、照這樣做法、好像和從前的軍閥專擅擴充地盤一般、那如何能使民衆心悅誠服呢、現在青天白日之下、是否應該再用這種獨裁專制的方式、這是第一點要請當局注意的、㊁怎樣是鄉、怎樣是市、怎樣是特別市、當然有極顯明極自然的界限、斷不是牽强拉湊而成的、上海市閘北市的社會經濟情形、人民生活狀況、和四鄉大異、即和洋涇等市也不相同、所以這兩市可冠以特別二字、還覺相稱、現在强拉洋涇類似的普通市、算他做特別市、更拉滿望田疇的鄉村也當做特別市、那麼、特別市的精神還存在麼、特別市的名實還相符麼、精神既失、名實又不符、照這樣做法、特別市還辦得好麼、這是第二點要請當局注意的、㊂大上海的計劃、照先總理的意思、不過要把上海港口改良、做成一個東方最完善的商港、並不說要把上海全縣市鄉和鄰近各縣市鄉收入特別市政府之下、擴大區域、遂稱爲大上海的能事、所以上海的大不大、當在業務上精神上力求發展、不當單在區域上着想、吾們以爲就使要擴大區域、應該先把原有的上海閘北兩市、切切實實地辦起來、有了相當的成績、再逐漸擴展開去、也不算晚、現在連辦理原有兩市都有令人不能滿意的地方、而竟急急於强把鄰近市鄉、一籠腦兒都收進去、要他都市化、這種大而無當、不說質的充實、但求量的增加的做法、恐怕先總理的本意、斷不是這樣罷、這是第三點要請當局注意的、㊃廣東不是有特別市麼、南京不是有特別市麼、不聞把廣州擴做大廣州、南京特別市、不聞把江寧擴做大江寧、獨上海特別市、要奄有上海全縣市鄉、並且硬劃松寶南青的許多市鄉、龐然算做大上海、這是什麼理由什麼根據、况且建國大綱上、不是說自治以縣爲單位的麼、爲什麼現在偏偏要把上海縣取消呢、這是第四點要請當局注意的、總之、辦理政治、須遵照先總理天下爲公的遺訓、現在上海特別市政府的大上海計劃、不顧民衆心理、違背建國大綱、究竟與總理遺訓、是否符合、還是使吾五縣民衆百思而不得其解的、所以吾們的意思、要請國民政府把現在上海特別市政府的大上海計劃、採取眞正地方上的民意、從速加以糾正、這是我們所馨香祝禱的、特此宣言、

▲松寶上南青縣治討論聯合會簡章　一·定名、本會由松寶上南青五縣縣治討論會聯合而成、故定名爲松寶上南青縣治討論聯合會、二·宗旨、本會根據建國大綱、自治以縣爲單位、聯絡進行、保全縣治爲宗旨、三·會員、本會以五縣縣治討論會會員爲會員、四·組織、本會設委員九人、候補委員七人、幷由委員中互選常務委員三人、文牘會計幹事各一人、由委員兼任、均義務職、任期一年、選舉連任、五·會所、暫借上海縣教育局、六·會費、由五縣縣治討論會分別負担、七·會期、本會年開大會一次、月開委員會一次、臨時會臨時召集、八·附則、本簡章如有未盡之處、得於大會時提出修正之、

青春醫院　花柳專科　陳兆華博士　精治下列各症　新白濁　初起刺痛淋濁血淋不止等用黃色素注射能於十八小時內見功　梅毒下疳橫痃等　悉用最新科學治療　老淋　用器械及發藥　靜脈注射　不全愈　求醫者從速　四川路青年會對過青春醫院電話中央九六六六　▲門診一元

一小時　上通信自習每日有一小時工夫不論男女保證成功　君欲學不用藥石與器械而能治一切痼疾惡癖之新醫術純正之催眠術乎、請附郵票四分寄上海大通路大精神醫學研究會即將詳章新講義樣本奉　會長馬化影

止瀉痢丹　大醫王出品　五分鐘止瀉止痢　黃幹南監製　每瓶一角　發行武昌路東

永安醫院　根除　無痛　電療　花柳　老靶子路北河南路口　◉留日醫學士張秋蘇專門花柳病　新老白濁無痛打針　橫痃不用開刀熟藥打針　下疳梅毒徹底治療負責除根　膀胱結核用膀胱鏡根本治愈　泌尿器病

生達機製信封　中西信封信箋備有樣品　函索請附郵票貳分即寄　上海廈門路魏家里壹拾伍號　電話壹叁捌伍　生達信封廠謹啟

◉商總聯會勸募庫券委員會開會紀

上海各路商界總聯合會、昨日下午七時、開協助加募續發二五庫券委員會第一次常務會、到者二十餘人、公推王漢良主席、㊀恭讀遺囑、㊁主席報告開募進行辦法、㊂胡鳳翔報告出席上海商界勸募二五庫券會情形、㊃議決下星期中召集會員大會、並於前三天登報公布、㊄大會地點、暫定總商會、請胡鳳翔前往接洽、㊅宣傳品印刷二萬份、㊆徵求隊改稱勸募部、下設勸募員十二人、㊇委員會秘書定二人、㊈南市閘北各分會歸各該區分別進行、本會備函知照之、議畢散會、

◉華界箔業昨日停市

中國新聞社云、本埠錫箔業商、以箔類特稅開徵、爲一致要求減輕負担起見、特於前日在箔業聯合會開會、決定於昨日起暫停營業、一方面電京請願、昨(八)日南市閘北各箔莊、均相率閉門休業、間亦有門雖閉而仍照常營業者、門首貼有標語、其文曰、「特稅紛擾、忍痛休業、減輕負担、求改統稅、」租界方面尚無動靜、此外幷由同業發布一種啓事、文曰、竊敝業此次特稅實行、痛苦異常、近日箔類稅局檢查存貨、迫令補征、甚至零星貨物、拘留扣罰、主客畏縮不前、營業已停滯不動、查各店存貨、均已納過專稅、如果再欲補征、不啻一稅重征、恐國家無此稅法、茲敝業呼籲無門、轉圜之術、不得已自今日始、凡我同業、忍痛休業、俾免損害、而待解決、還祈各界援助、以安商業、無任感禱云云、

◉江浙箔業聯合會電京省當局呼籲

江浙箔業聯合會致京省當局電云、南京國民政府財政部·大學院·省政府·鈞鑒、竊敝業自特稅發生、營業已受影響、迭經代表請願取消特稅改爲統稅、曾奉減半徵收之命、本不敢一再瀆請、然此次稅率、驟加十倍之鉅、敝業苦難忍受、况特稅手續煩苛、動輒扣罰、紛擾不堪、近如蘇錫等屬、竟將各店已納專稅之存貨、迫令補徵、均以一稅重徵、激成停業、現上海一埠、存貨硬欲檢查、案敗亦被扣罰、同業已忍痛停售、似此辦法、特稅之病商害民、已可概見、况稅收操縱包商之手、勢必變本加厲、箔業工商、何以堪此、迫不得已、用敢據實瀝陳、電請鈞座·院·府·俯念民生、廢除此項特稅、改爲統稅、一面並請江浙箔類特稅局及各分局、迅將各店已納專稅之存貨、一律免予重徵、以免損害而維商業、不勝悚侍命之至、江浙箔業聯合會叩、

◉各界籌備總理三週紀念昨訊

▲二區民衆　上海特別市第二區黨部發起二區民衆團體聯合籌備總理逝世三周紀念大會、昨日下午四時、在二區黨部、開各團體代表大會、到數十團體、出席代表數十人、當推二區黨部代表董行白爲主席、葉聲記錄、行禮如儀、即討論籌備組織方法、茲將議決案錄下、(甲)區黨部提出組織籌備委員會、以利進行案、議決、照原案通過、(乙)區黨部提出委員名額案、議決、名額定十三人、先推七人、其餘六人、由不及到會之團體參加後再推、(丙)工人總會提出委員人選案、當推舉區黨部工人總會大同大學等七團體担任、(丁)籌備經費案、議決、由參加之各團體量力担任、(戊)紀念會時間案、議決、十二日下午二時舉行、(己)紀念節目案、議決、㊀公祭、㊁植樹、㊂鳴砲、㊃默思、(各黨員屆時須默誦總理遺囑)、㊄鳴汽笛、(函各工廠辦理)、㊅停駛、(函電車公司屆時停駛十分鐘)、㊆下半旗、(函各商號照辦)㊇停止娛樂、(函市政府通令各戲場照辦)㊈游行、㊉演講、(庚)臨時動議、㊀接洽軍警機關一致參加、並維持會場秩序、決函衛戍司令部及公安局、㊁接洽公私學校、決函市教育局及私校聯合會、一致參加、議畢散會、

▲工人總會　工人總會、以總理孫中山先生、爲國民革命之導師、救國救民之國父、其人格之高尚、主義之偉大、足使全國民衆追念無已、爰於昨日下午二時、召集各工會代表、在市黨部開總理紀念三週紀念籌備會、討論進行、推郭靜剣主席、行禮如儀、報告開會宗旨、即由各代表提議、議決各項如次、㊀總理三週紀念、分區舉行、㊁籌備委員人選問題、閘北區商務印書館·郵務工會負責、南市區報界工會華商電氣工會·負責、浦東區南洋烟草工會·英美烟廠工會負責、㊂經費問題、由到會各代表負責籌墊、㊃總理三週紀念日、各工會工友全體休息一天、並停止娛樂、以表哀思、至五時始散會云、

▲上海縣黨部　上海縣黨部、爲總理逝世三週紀念籌備辦法事、積極籌備、大體業已就緒、茲探誌其籌備事項如下、㊀由佈置股在民立中學佈置會場、並紮素牌樓於大門首、㊁主席函致半淞園、假借植樹地點、㊂由文書股備函致請滬地名人、屆時出席演講、藉資宣傳、啓發民衆、㊃由籌備會通告縣屬各機關各團體、一致參加典禮、並於是日懸掛半旗一天、以表誌哀、㊄由庶務股購辦黑紗黑花、發給各機關各團體職員、各部人員、異常忙碌、

◉省政府規定植樹日期之通令

江蘇省政府訓令各縣政府文云、爲令遵事、案奉中央執行委員會冬電開、本月文日、爲先總理逝世三週紀念日、本黨踵承遺志、努力爲革命建設、當此海宇將清、國基大定、益切追念國父之誠、比經決議、每歲三月十二日、全國各地、一致舉行植樹典禮、以爲全國造中山林之提倡、務期蔚成大觀、昭垂無極、合亟電達、仰飭屬一體遵行勿替、是爲至要等因、並奉國民政府電查、三月十二日、爲總理逝世三週年紀念、總理光昭日月、功耀山河、譬大柱而立地維、遂黃農而軼虞夏、謀億兆年之幸福、開五千載之宏模、莊誦遺言、深惻考績、爲此令仰各該省市政府、屆期舉行紀念大會、敬誌哀悃、用彰偉烈、除分令外、合行令仰該縣長即便遵照、迅即擇定植樹地點、屆時督率所屬各機關人員、切實舉行、並將植樹種類數目、列表具報備查、此令、

◉寶山各界籌備植樹典禮

寶山縣城各機關、爲中央政府通令於總理逝世三週紀念日、舉行植樹典禮、特於昨日下午二時、在寶山建設局開聯席會議、計到者、有寶山縣政府代表民治科長王詠仁、教育局浦撝英、建設局長黃會官、技術員黃繩祖、交通事務局代表馬孟元等、公推黃會官爲主席、黃繩祖紀錄、計通過議案、有㊀遵照中央政府通令、總理逝世三週紀念日、舉行植樹典禮、㊁議決、植樹地點、在西門外汽車站南首陳地、㊂時間、在三月十二日上午九時、㊃通知各機關各學校、屆時到場參加典禮、茲將議定之植樹典禮之節目單列後、甲、開會、乙、向黨國旗及總理遺像行三鞠躬禮、丙、恭讀遺囑、丁、靜默、戊、主席報告開會宗旨、己、演說、庚、植樹、辛、唱歌、壬、高呼植樹口號、癸、攝影散會、

◉黃外長今晨來滬

外交部長黃膺白氏、已於昨晚由寗首途來滬、今晨可到、黃外長到滬後、或將即與英公使會見、

◉魏道明定期赴法

司法部長魏道明、因須出洋赴歐考察政治、業將部長一席辭去、於日前來滬、現定本月十日、乘西北利亞號郵船放洋、先赴法國、再往各地考察、

華泰西藥行遷移聲明　本行開設麥家圈二十餘年茲因翻造房屋遷移至石路英大馬路北首南香粉弄富里新造西式樓房照常營業各界賜顧請移玉新址再本行自丁巳年發明抵制外貨發明一種國產良藥日月靈胃痛治胃痛者特效象辦泰西原料藥材代客定貨秘製補血酒等如蒙光顧無任歡迎　(特2996)

中國公墓　本公墓在滬杭甬路西首南翔附近地處交通便捷地寬廣歡迎參觀　事務處廈門路尚德里一五九號電話中央六一三五　(特3966)

恒大莊　上海愛多亞路二四九號　專營第二次二五國庫券一切公債股票中外各銀行紙幣有意買賣者請來問我　電話中央六八八四

佛學至寶　五種價目表　蓮宗寶鑑一角六分　禪宗集要二角五分　安樂國鈔四角　外埠加郵稅一分　台宗五種每種一册一律大洋五角　發售處上海中華書局

請購錦泰榮公司熟煤　每噸念二元　提煤每噸念六元　○新址坟橋南堍　○電話中二五九八　避免中煤毒　舉行廉價　○煤氣提淨並無毒質○　○無烟無臭衛生有益○

請用飛熊飛鷹條子斜紋　常熟永新布廠出品　上海各廠布發行所均有出售(特267乙)

立業捷法　精教製皂　肥皂及皂粉皂片之製法函授面授均保學成　肥皂爲日用必需品銷路最廣頗易經營因此種出品毋須裝璜故資本甚輕獲利最穩　本會精敎各種小本利息及開業等法索章附郵寄上海老靶子路天福里中華學藝會

何恒昌大成　綢緞呢絨局　經銷杭州大新織綢廠低貨大賤賣　於本月十二日起本局各貨一律平價　上海小東門內大街

◉熊式輝昨晚赴寗

淞滬衛戍司令熊式輝、因有要公、於昨晚半乘夜快車赴寗、請示軍委會、有所稟承、

◉英公使來滬後昨訊

英公使藍溥森、於昨日上午十時、赴英總領事巴爾頓私邸、回拜江蘇交涉員郭泰祺及上海特別市市長張定璠、歡談約半小時而別、張市長及郭交涉員並定明晚八時、在上海總商會設席宴英使、昨晚八時、本埠英商會則假座上海總會設宴歡迎英使、到者盡屬英國僑民、共約百餘人、與英公使同桌而坐者、有英總領事巴爾頓·英商會會長馬歇爾·公共租界工部局總務長强森·英公使秘書台維生·巴納德·英艦隊司令鐵爾忽·足球家李思康等、由英商會會長馬歇爾主席、席終由主席馬歇爾致歡迎辭、英總領事巴爾頓演說、英公使藍溥森致答詞、續述南游感想及英國對華政策、十一時許、賓主盡歡而散、

◉三商會將爲李斯德餞行

▲定期十四日中午

上海總商會·縣商會·閘北商會·將於十四日(下星期三)中午、設宴爲工部局董事前英商會會長李斯德氏餞行、並請天祥洋行大班庇爾·安利洋行亞諾爾·工部局總務長强生·祥茂洋行白克爾·英商務參贊白萊德·怡和洋行喜巴德·祥興洋行馬塞爾·及天祥洋行華經理陳松源·陳慶兆·等作陪、

◉甯鎮長途電話將與租界通話

上海電話局、爲滬錫間長途電話與租界通話已久、惟甯鎮間僅通內地一隅、現經趙局長爲交通便利起見、積極進行、已將南市電話局長途機、移設閘北分局、以期甯鎮與租界可以直接通話、業已籌備就緒、聞已派員與華洋德律風公司接洽、嗣因該公司更換機械之關係、尚須遲延二三日、始能通話、

◉租界電話更改區名

▲中央東西等改用數目字代

上海華洋德律風公司、自動電話、業已實行裝用、前者用以代表各區之前冠字、如中央西等非復必需、爰將電話號數改爲五個數字、至須別各區電話之基本數字、茲特臚列於下、「中央」取消不用、而以「一」字或「六」字代之、路匯則以「二」字代之、「西」以「三」字代之、「北」以「四」字代之、「東」以「五」字代之、所有電話號數概括分之如下、中區一〇·〇〇〇至一九·九九九、路匯二〇·〇〇〇至二九·九九九、西區三〇·〇〇〇至三九·九九九、北區四〇·〇〇〇至四九·九九九、東區五〇·〇〇〇至五九·九九九、中區六〇·〇〇〇至六九·九九九、惟中區電話號數、共分二類、用戶通話、務先審查究應用「一」字或「六」字開始、以免錯誤、至自動電話用戶、尤宜注意及此、如須撥轉「一」字、則切不可撥「六」字、該公司已印就新電話簿、各用戶可即持舊簿前往調換、該公司昨已通告各用戶週知矣、

◉徐浦快車舖位須預定

近來時局平靖、交通漸可回復原狀、自本月初、津浦路開駛徐浦間特別快車以後、由滬北上商旅、頗感便利、茲聞本埠旅客、紛向四川路一一四號中國旅行社、(原名上海銀行旅行部)購買車票、預定舖位者、爲數甚衆、惟舖位無多、時有供不應求之虞、如欲預定舖位、務須早日與該社接洽、以免向隅云、

◉各省商聯會維護鹽商

各省商會聯合會總事務所、昨電南京中央黨部國民政府財政部文云、(上略)淮湘岸淮商公所梗代電開、請取銷濟運局等由、查鹽務變更舊章、關係重大、稍一不愼、遺禍無窮、固不能貪目前之近利、貽百年之遠憂、尚乞從長計議、愼重從事、淮商幸甚、黨國幸甚、各省商會聯合會總事務所常務委員馮少山等叩庚印、

◉淮北運商要求撤消官運之被駁

財政局駐滬辦事處昨奉到財部公函云、逕啓者、案據西壩淮北運商楊省伯等、於本月五日、自上海振華旅館、以全體運商名義函呈、內稱、前奉電令、淮北皖豫鹽斤、每担加稅一元五角、迭經電懇減免、已蒙體恤、改在蚌收、仍照舊章、淮由商運、幷令繳預稅十萬担、計洋三十萬元、以濟軍用、商等自當極力籌繳、上維公令、惟淮北鹽斤、既仍由商運、官運局似必取消、乃三日報載、官運局發表新章九條、不特無取消之意、且更變本加厲、愈形束縛、羣情惶駭、籌繳維難、竊思大部志在稅收、何必惜此無益機關、用敢冒昧電呈、伏懇俯念商困情形、迅將淮北官運局明令撤消、以維鹽運而裕稅收等語、當經轉呈部長鑒核、奉批、淮北商鹽加稅、與辦理官運、截然兩事、所請撤消官運礙難照准等因、相應函知貴處、請煩轉知鹽務署、令行李運副飭遵云云、

◉鹽務緝私局布告嚴禁招謠

蘇五屬鹽務緝私局局長盧重丹、昨發布告云、照得本局緝務範圍、業經奉令以鹽務緝私爲專責、本局長蒞任伊始、查悉歷任各營隊派出稽查名目甚多、類皆藉名泚詐、求其潔身自愛者、實屬少數、爲防微杜漸起見、業將本局歷任所派稽查、除租界鹽務緝私稽查、向由商棧保充負責、仍准照常行使職務外、其餘各營隊、亦均一律取消、除通令並派員隨時密查外、合行布告申禁、爲此仰蘇屬諸民人等一體知悉、爾等須知本局暨所屬各營隊前派稽查名目、業已一律取消、嗣後即有特務事件、應須委派人員者、隨時給予委令辦理、如有不法之徒、再敢假借本局暨各營隊稽查名義、藉端詐擾者、准許隨時扭送本局、或該管營隊、聽候嚴重法辦、倘或當場不能扭送者、幷准詳叙情形、指明姓名、來局報告、定予澈究不貸、

◉仁穀公所今日開臨時大會

米業仁穀公所、爲請願撤銷過境米糧查驗加費、經本月六日召集大會、會同農工商局及上海總縣閘北三商會勸導、議決備三日內仍不撤銷、決定自本月十日起南北市全體罷業待命、茲悉該公所

前接赴京請願代表來悉、業經省政府第四十次會議、議決逾境米糧穀概歸商辦起見、取消收費、惟查驗所須待派員澈查後、再行核辦等情、是請願撤銷目的、雖未完全達到、但已有磋商餘地、特召集南北市全體米業、定今日下午一時、仍在城內米業公所開臨時大會、討論進行云、

◉米糧通行國內易滋流弊之請禁

上海各路商界總聯會、昨致國民政府電云、南京國民政府鈞鑒、米糧通行國內、各省相互運輸、以資濟糴、移粟移民、此固吾政府之德政、關懷民瘼之苦心、然彼市儈奸商、遂因而逞其伎倆、遮天蔽日、流弊百端、而運米出口、與夫接濟敵糧等事、遂不勝防止、而恣其所欲爲焉、行見米價步漲、生活程度越高、小民生計益苦、挺而走險者愈多、是吾政府愛之適以害之矣、用敢不揣謭陋、披瀝上陳、伏祈毅然取消米糧互運國內之明令、嚴禁出省、以塞弊端而維現狀、臨電不勝屏營待命之至、上海各路商界總聯合會叩庚、

◉閘北警察被毆工友斃命

閘北鴻綸絲廠前因營業清淡、停歇工友沈錫南等數人、沈等並不歸廠、該廠即報告就近崗警、轉報五區公安局、該局據報、即派巡警翟永年前往傳沈等到案、詎料該警甫至鴻綸絲廠門前、即被暴徒多人、將該警翟永年攔阻痛毆、並將翟警幽閉一室、迨巡官王嘉安聞報、派警前往拘獲朱阿大・呂來發・馬阿海等三人到署、後經工統會得訊、即往五區總署具保、該署以此案事關毆辱巡警、俟調查屬實後、始可保釋、而工統會方面即云當署巡警有毆傷工人姜阿興情事、現住南洋醫院診治、生命恐有危險、并附有傷單一紙、陳署長即詢問王巡官、事前有無毆傷姜阿興情事、據稱本案中事前並無姜阿興其人、必待詳細調查云云、現該小工姜阿興、已於昨日下午、在院斃命、地方法院得報、諭令驗明澈究、

◉航業近訊

▲日輪長崎停開　日本郵船會社之聯絡船長崎丸、本定今日由神戶開來、詎滬社昨午忽得神戶電報、謂該輪機器於開船時、突然損壞、已不能行駛、現該輪已決計停行修理、所有輪中之來滬旅客、已經完全轉入西比利亞丸輪代送至上海、今日可進口矣、

▲日商來華考察　函館日商、現爲考察上海・廣州・香港・基隆等四埠之日貨銷場、特組織考察團、來華視察、計團員十二人、多爲商界中重要分子、定十九日、乘鹿島丸輪至滬、昨日函館市長佐藤孝三郎、先發電報至滬介紹、聞各團員此行之視察目的、(一)滬粵港臺四埠之日貨銷路、及需要如何、(二)滬粵港臺四埠之日本海味去路如何、及年有銷數若干、(三)觀察四埠之港灣設備、與火車聯絡、(四)調查四埠之船鈔、及貨物進出口稅額等等、統須詳查云、

▲日清大造躉船　日清公司、近爲擴充長江航業、對於各埠存貨之收容量、極力擴大、除碼頭棧房外、另加造巨大之躉船、刻經該社新造者、已有兩艘、係預備裝在九江漢口兩地者、本年七月內、即可落成、查該社在蕪湖方面、已置有長三百英尺闊四十五英尺之巨躉船一艘、營業上果獨獲利、並占優勢、今之所建、在九江一埠用者、計長三百英尺、闊五十英尺、吃水十二英尺、在漢口用者、計長二百八十英尺、闊五十英尺、吃水十二英尺、另造附屬躉船之聯絡碼頭一個、計長四十英尺、闊二十英尺、深六尺、並將九江漢口兩埠、原有之較小老躉船、移往湘潭及沙市安置、以爲發展上江航業之預備、

▲廈門排日風潮　廈門發生日警捕人風潮以後、排貨潮、乃異常熱烈、大阪公司之開城丸、雖已開出、但滬地之赴廈旅客、昨日均不敢乘日輪、紛紛改搭英商輪船、以免到廈門時之不能上陸也、又聞廈門大阪商船會社之華職員、及工人、業經停工、以爲逮捕案之聲援、而臺灣銀行之華職工、同在罷業中云、

◉新大明案昨訊

大通協記航業公司新大明輪船、被日輪厚田丸撞沉一案、昨日消息如下、

▲被災家屬會議　新大明輪被災家屬會、昨日於大通碼頭召集各家屬開會、到會家屬石淡生・錢申甫・范發仁・趙得貴・陳伯華・何鴻堯・戴行仁・趙達生・馮文德等二百六十餘人、行禮如儀、公推錢申甫爲主席、張滋石爲紀錄、主席報告開會宗旨、謂各家屬自籌備本會以來、業已旬餘、已兩次通電、全國民衆團體、報告慘情、並懇各界一致聲援、蒙中外輿論界之贊助、深感不已、現在國府已電飭交涉員據理提出嚴重抗議、而日領一無表示、且公司早已延請英美航業名人組織公斷會、而日方又故意推諉、不允簽字、其意以公斷人、須由彼方同意、方可承認、試問公斷人應由我方自由聘定、豈容對方選擇、顯見日方毫無誠意談判、國府交涉恐亦難順利、故特召集諸家屬開重要會議、應如何喚起民衆、請衆討論對付方法、次王潤華君謂、我等係災後餘生、當時蒙大吉輪救起、在未蒙難時之前、有口岸搭客、正在甲板上整裝將待上岸、警銜早已屢鳴、而日輪直接撞來、呼救號哭、聲聞里外、既肇禍而日輪遁逃、以致全船覆沒、生者無幾、今幸公司派員打撈死屍、招待家屬、安慰我等、然外交當局雖已提出抗議、而日領全無誠意答覆、且口頭私自向大通公司要求放行厚田丸、欲以避免交涉糾纏、現我被災死者、誰無家屬、誰無父母妻子、一身所入、全家是賴、今被難家屬、頓失所依、交涉長此延遲、殊非得計、應請作進一步之呼籲、議決(一)再發通電、泣告全國民衆、一致起援、(二)率領全體家屬、穿着孝服、向江蘇交涉公署請願、(三)警告全國民衆、在此案未解決以前、勿乘日輪及裝載貨物等件、以示抵制、而表決心、(四)非達到懲凶撫恤賠償目的不止、(五)在本案未解決以前、電懇外交當局、不得私自擅放日輪厚田丸、遂即散會、

▲日人方面消息　中國新聞社云、據日人消息、華船主方面、會提議採用公斷辦法、日方亦表承認、正在着手進行、現復由華方提議、推薦公斷員二名、一爲公共租界工部局總董美人費信惇、一爲駐滬美國政府航務部代表罕特氏、業於前(七)日通知日總領事館方面、至日方公斷員、聞已決定上海海務所日人渡邊、及日本人水手協會會長庭田、大約日內即可開始談判、至被扣禁出口之第二厚田丸、因急欲開離上海、已請由日總領事、致函交涉公署、請准先出口、交署方面、以該案尙未有結果、決復函暫須留滬聽候考查、惟聞第二厚田丸、已決定一兩日內、開離上海、

◉日領函復撞沉蒲草船案已解決

駐滬日本總領事致交涉公署函云、准來函以奉江蘇省政府訓令內開、案據水陸公安管理處處長呈報、本年一月十五日晚八點鐘黑夜時分、有范姓裝運蒲草船、行至平半橋上首距三江營五六里之大江江心、忽遇日商大阪南洋輪下駛、因黑夜不愼、竟將蒲草船橫腰撞斷、有救生紅船救起男子三名、女子一口、遇輪帶至上海、自行向該輪主直接交涉、尙有男丁一名、小孩二名、並船漂沒失蹤、令仰向日本總領事提出抗議賠償撫卹等因、相應函請令該日商大阪公司、對於行輪撞損之范姓蒲草船、擔任賠償、並對於漂沒之男丁小孩、分別優予撫卹、以昭公道、并盼見復等由、准此、當經飭知去後、茲據日清汽船會社上海支店長米里紋吉將該會社南洋丸與中國民船碰撞詳細情形呈報前來、查此事業經該會社與民船方面直接磋商、給予卹金、已得圓滿解決、取有該船戶等領收證爲憑、合併附達、除抄送原呈及領收證外、相應函復、即祈貴交涉員查照轉呈、

◉市政府消息

▲路局職員令查釋放　工統會指導員許鵬、率人逮捕在路局服務人員陳柏棠、轉押公安局五區區所、市政府據滬甯鐵路局來函、已令公安局查明釋放矣、

▲續請撥發參加絲綢博覽經費　農工商局呈報市政府參加萬國絲綢博覽會、集議經過情形、市政府因爲期已迫、昨又續電呈請國民政府、迅予撥款、俾便赴會、

▲函查反動刋物　中央執行委員會、致市政府函、爲上海光華書局、發行幻洲半月刋、內容純係反動宣傳、迅將該項刋物查禁、市政府已函致上海租界臨時法院、並令公安局查照辦理、

▲井水不潔呈請救濟　滬南六路商界聯合會、呈市政府、爲德潤里富潤里房東迫令房客吸用不潔之自流井水、請予救濟、市政府已令公用衛生兩局查明核辦、

▲布告未註冊工會之權利　農工商局呈市政府、請頒布告、凡未經呈准註冊之工會、不得享有權利及保障、請辦理案件、亦不受理、市政府批准令由農工商局頒發布告云、

▲總理忌辰休假一日　本月十二日爲總理逝世三週紀念、聞市政府各機關、將於是日休假一日、惟上午須到市政府行紀念週、下午行植樹禮、

◉大風雨中船隻失事訊

昨日上午二時許、天下大雨、狂風暴發、有大裕報關行之丁南生等兩船、滿裝洋貨、停泊浦東碼頭、待輪交卸、乃儎脚甚重、被風浪激翻、兩船均沉沒、船人皆落水、除由他船救起外、尙有丁與船伙四人、不知下落、大裕行得悉、即雇船打撈沉貨、並報請求生局、飭派巡船撈尋船人屍身、聞貨之損失甚巨、又揚金山寗波船載和記號煤二百擔往松江、昨日天明時、在久記碼頭被風浪激沉、船人均由水警救起、未遭殃及、其船與貨損失、約値七八千金、

◉閘北昨日槍決盜犯三名

上月十一日晚十一點半鐘、閘北四區公安局巡邏警劉岐山王子杰等、在新疆路蒙古路口、檢查行人、拘獲開槍拒捕盜犯王連勝即王振湃一名、後又在普善路愼修堂所蓋之草棚內、續獲坐地分贓之韋文才即老魏、與同黨高金才・汪匯川・金大保子等四名、供認結夥迭搶恒通路淑德里二十一號錢復根家財物、與天寶里三弄第四家及時品里某家等搶案多起、當即將贓盜等、申送市公安局第三科、轉解淞滬衛戍司令部訊實、依法處以死刑、現已得軍委會電復核准、特於昨日下午二時、將情節較重之韋文才・王連勝・高金才等三名、提出監獄、驗明正身、發交市公安局、派警押解至犯事地點(即淑德里口)執行槍決、茲將淞滬衛戍司令部佈告法字第三十九號錄下、爲佈告事、案據上海特別市公安局呈解盜匪王振湃等五名、請依法訊辦等情前來、業經訊明、分別處斷、除金大寶子一名、情節較輕、處以一等有期徒刑十二年、高金才一名、私售鴉片、供人吃食、處以四等有期徒刑二年、發交第二監獄執行外、其王振湃・汪匯川・韋文才・等三名、實犯聚衆持械搶劫之罪、且經事主到庭指證確鑿、應依照懲治盜匪暫行條例第一條第十三款之規定、處以死刑、合亟驗明正身、發交上海特別市公安局、派警押赴出事地點執行槍決、以昭炯戒、特此布告週知、此佈、計開槍決盜匪三名、王振湃年二十九歲阜寗人、汪匯川年二十四歲阜寗人、韋文才年三十二歲清江人、中華民十七年三月八日、兼代司令熊式輝、

◉趙永清死後發現通敵證據

衛戍司令部、昨接該部軍醫院院長徐世綸報告云、竊職院於本月八日上午七時二十分鐘、病故九軍二十一師六十一團一營一連文書上士趙永清一名、因臨終前、看護兵詢問該上士死後遺囑、言語支吾、並供前曾在聯軍任上尉副官、嗣爲我軍俘虜、編入六十一團服役、死後詳檢其服裝、當在乾糧袋內、查出一方形小白紙包、內藏孫逆傳芳陸軍第二十七方面聯合軍團淞滬一帶先遣總司令黃布長方形符號一方、並半黑半白圓形符章一塊、事關戎機、爲此檢同該項符號符章、僞文報告、仰祈鑒核、實爲公便云云、

◉孫以璋判處徒刑六年

國民社云、孫傳芳部屬李國樑部下之旅長孫以璋、來滬潛圖活動、被六十六團拘獲、當押送衛戍司令部、經軍法處研審後、於昨日判決、處徒刑六年、當即送解江蘇第二監獄執行、

◉啓東縣黨部感謝衛戍司令部

啓東縣黨部致衛戍司令部函云、謹啓者、邇來小沓洪外口又有大股匪徒、意圖登陸刦掠、幸蒙鈞部調遣一師一團一營三連、常駐防範、得能相安無事、兵士餉糈、統歸鈞部發給、不費地方上一草一木、軍紀又非常嚴明、地方民衆、感激莫名、敝黨部心感之餘、謹再代表民衆、以誌謝忱云、

杭州進香請注意

光陰迅轉又居陽春際此花明柳暗之時正是禮斗朝眞之候杭垣古稱佛國每屆春季香客如雲滬上善信士女前往進香者絡繹於道惟是舟車往來攜帶香燭頗費周章本號爲便利賜顧諸君起見在杭州城站[illegible]自夏歷二月十五日起凡攜本號香燭聯票至杭[illegible]貨或燭送至廠所亦可照辦既可省沿途照顧[illegible]之若倘蒙各界士女惠顧格外歡迎再本號[illegible]口現因房屋翻造遷在斜對面朗淸和坊沿爲[illegible]井此奉告

上海五馬路　老祥成燭號謹啓

西湖新開　杭州飯店

本館開設西湖邊湖濱大馬路房屋寬暢空氣充足沿湖房間互連浴室房價自五角起四元止如蒙惠顧極誠歡迎

經理于滄洲號少甫啓　電話1662

華東織造廠　獨家出品

華東綢

爲中國織造界放一異彩

貨色好　價錢巧

本埠各大公司及各大洋貨號均有經售

孫中山紀念時表

宣揚三民主義之利器

民衆必備

紀念革命元勳之傑品

形式優雅　機器堅固　走時準確　耐用非常

掛表每只二元　手表每只三元

總經理上海亨達利鐘表總行

分售處全國各埠各鐘表號

◉兵工分廠職工歡迎新廠長

龍華兵工分廠自新廠長張岳軍就職後、於昨日下午一時、全體職工在兵工分廠工友子弟學校第二院、開歡迎大會、張廠長及孫副廠長均親自蒞止、由工人代表張益志主席、首致歡迎詞、繼張廠長訓話、大致謂工友們應抱革命精神、努力工作、並望各工友用親愛的精神、互相團結、通力合作、詞意懇切、聞者頗爲動容、會畢入會客廳用茶點、盡歡而散、

◉潮州代表赴甯請願之結果

旅滬潮州會館及潮州代表大會、召集同鄉開會、組織旅滬潮州救災善後委員會、推舉陳之英・陳无邪・鄭伯逸・方雲友・徐子仁・五君到甯請願、陳君等於五日首途、六日即向中央黨部國民政府軍委會總司令部　呈遞請願、呈文并潮州聯團組織綱要四十八條、陳君等痛陳潮州民衆被共匪屠殺數萬人、焚燒數百鄉之慘狀、及以後治本治標各辦法、均蒙黨政軍各機關接見嘉納、各代表遂回滬報告一切、商決赴廣州汕頭再行請願云、

◉各省商會力爭店員歸商

各省商會聯合會總事務所、昨電南京中央黨部組織部民衆訓練委員會國民政府電云、(上略)店員歸商、中央業經決議公布、報載江蘇省總工會呈請歸工、實屬違抗黨議、請予糾正、電令通布遵照、萬禱、各省商會聯合會總事務所常務委員馮少山・蘇民生・張棫泉、等叩庚印、

◉工統會周梁姚三委員移解法院

國民社云、上海工統會委員周步青・梁鳳樓・等、前爲衛戍司令部拘捕外、前日又將該會委員姚鳳樓一名拘獲、當將周梁姚三人一再研訊、以此案係屬司法範圍、故於昨日解送上海地方法院、咨請訊究、

◉七大工會代表團赴甯請願

上海郵務報界商務等七大工會、爲維護工運、特於五日晚、乘特別快車赴甯請願、茲錄其呈文如下、呈爲請予確定民運方針、暨規定上海工人領導機關、並請求保障勞工團體、仰祈鑒核批示事、竊自四次會議完成以後、新猷確定、民衆歡騰、對於工運而言、當更蒙中央維護發揚、以表現中國國民黨之眞諦、良以總理手創工農政策、載於黨綱、絲毫不容玩忽、即數年來工運之發展、直接間接、均予國民革命莫大之助、事實俱在、無可諱言、我全體工人飛處國際帝國主義與軍閥雙重壓迫之下、旣感痛苦之莫訴、又無集會之自由、慨悱呻吟、如幽犴狴、工人爲環境所迫、憬然自覺、深知舍參加國民革命之戰線、與惡勢力奮鬥外、實難獲一線之生機、且國民革命爲各被壓迫民衆唯一之出路、而基礎所建立、尤在於大多數之工農、不明此理者、固不足與言革命、亦不足以稱革命、於是外察世界大勢、內遵總理遺言、闡然奮興、生死罔惜、前仆後繼、血肉紛飛、自京漢路慘案以至五卅慘案、自沙面慘案以至北伐軍興、雖成敗之勢互異、而工人對於國民革命未忠不懈之精神、已爲舉國所公認、不意江浙甫告敉平、而共匪忽乘機作亂、視勞工爲工具、陷黨國於危亡、迄今思之、猶有餘痛、現在共匪雖已驅逐、而狡焉思逞、隨在有乘機竊發之虞、吾人爲思患預防計、不僅在消極之防制、尤在將中國國民黨之主義與政策、一一見諸實行、使大多數被壓迫民衆、咸曉於中國國民黨旣非改良派之議會政黨、尤非主張階級鬥爭欺騙民衆之共產黨、乃本其三民主義與政策、爲全國被壓迫民衆謀眞正利益之革命黨、一方面亟須將富有革命性之全國勞工、齊納諸中國國民黨領導之下、施以三民主義之訓練、使爲全民族利益而奮鬥、一方面對於勞工團體、予以切實之保障、對於勞工生活、予以滿足之安全、對於工運方針、予以誠懇之指導、俾得信仰堅固、努力革命、與三民主義同其存亡、如是則工人痛苦悉除、生活優裕、共黨煽惑、亦必無隙可乘、須知共黨之所畏、不在消極之取締、而在有積極工農運動之設施、苟能於總理維護工農政策、普承之而勿替、則革命成功、於焉是賴、乃是民衆朝夕仰望之中央四次全會開幕之頃、忽有停止民衆運動之命令、海濱悚聽、疑慮實深、數年來之工運基礎、正隨國民革命而發榮滋長、一旦停止、必於民衆之信仰、革命之進步、多所損失、而貪官汚吏之壓迫、資本家之摧殘、亦已引停止民衆運動爲口實、愈進愈酷、在工人自身、惟覺大難已臨、徬徨無措、長此醞釀、隱憂孔多、竊以爲工運方式、若有不良、祗宜加以整理致善、而不宜將已有之工運基礎、驟然停止、吾人雖亦知中央所以停止民衆運動、特欲根據總理之主義與政策、加以澈底改造而已、所患一般不明三民主義之眞理與本黨政策之精神者、多所誤會、致有因噎廢食之謬行、如浙江省政府、竟悍然以封閉各工會聞矣、其他各地、亦有類此之行動、若不加以匡救、而因誤成誤、是不啻無形中將工運完全消滅、則何以對總理在天之靈、更何以對從前犧牲之工人與武裝同志、再以北伐而言、武裝戰爭固爲首功、民氣激昂、亦屬後盾、革命進展、所以有今日者、謂非民衆擁護之力、實不可能、今日殘餘軍閥尙未盡除、而帝國主義者又從而多方誘煽、餌以利器、資以餉糈、冀然已死之灰、當此全軍北指之時、若有民氣鼓勵於後、則士氣大振、成功益速、將見幽燕道上、山海關前、簞漿篋食、爭迎得道多助之師、白日青天、遍樹救國護民之幟、逝者已矣、來者可追、爲革命前途計、茲有痛陳者三端、(一)請迅予確定民運方針也、按自停止民運以後、民衆之革命精神、頓形消沉、反見少數腐化份子、及爲富不仁之資本家、操縱局面、愚蒙政府、而欺壓民衆、不知中央停止民運、固爲澄清根本、謀待改善、若謂不要民運、偏信少數資本家及腐化份子、而授以作惡之機、吾謂向從艱苦革命之中央諸委員決不出此、皆緣種種歧誤、由於奉行者擅弄威福、變本加厲、不諒中央眞旨之故、卒致引起絕大恐慌與莫定之危局、故爲根本計、亟宜將全國民衆納於一範、確定民運方針、爲之遵循、蚩蚩愚氓、本易受惑、輒爲國害、今驅之正軌、爲國效力、一指臂間、得治衡之本、此則宜請執行諸公、加以措意、願以民衆之革命、其政府斷無棄民衆而得自立、亦自然之理也、(二)請規定上海工人最高機關也、按上海爲工人集中之區、數逾八十餘萬、端賴一純正良好之總機關、以爲樞紐、自各工會自感昔上海總工會之不良、靡入共黨、乃脫離加入工會統一委員會、孰知工會統一委員會成立未久、種種設施、純爲腐化份子所把持、斷不足以資領導、已爲工人所共喻、且有受資本家賄賂、壓迫工人之風謠、工人畏而無言、智者無不發弄、如上海市黨部張專毅同志之被遭毆殺、而論者紛如矣、以故工人相率解體、下級工會、乘承無由、共黨乘煽於旁、情形可危、應請確定上海工人最高機關、以資統率、但以便益計、莫若由上海工人團體、自行組織、而一受黨的指導、蓋唯眞正工人、始能自知痛苦、措置咸得其宜、(三)請保障勞工團體、並扶助其發展也、此項保障及扶助、均當先總理手訂政策、且載於黨綱、故在勞工團體、未有具體改善方案以前、遽行取消其組織、則工人散漫、資方必乘機壓迫、工人所受壓迫力愈大、則反抗力愈高、勢必至騷然暴發、不可遏抑、縱萬一幸獲平定、工人因大受損傷、而資方亦未必有利、無如發展並改善其組織、使上海八十萬工人如江河宗海、不致越軌逾衡、備訓練得宜、則防制共匪、尤易從事、如共匪騷擾廣州一役、卒賴工人組織敢死隊協助國軍、未越三日、果告平定、事實彰彰、可資鐵證、上海各工會自動淸共或懲辦軍警拘辦共匪者、主管官署、皆有案可稽、應請國府俯察情形、對於已經被封各工會、飭宜分別加以恢復或改組、以維工運、實爲德便、且聞近有人建議中央、欲將勞資雙方合併組織、實屬荒謬絕倫、吾人翻遍總理遺著、絕未見有此種規定、即瞭諸世界歷史、亦無先例可按、且總理在大元帥任內、所頒布之工會條例、明言工人團體與僱主團體、立於對等之地位、又黨綱所載、明明規定保障勞工團體、並扶助其發展、基於以上之原則、工人自有其獨立組織之精神、且僱主與工人以地位言、以利害言、均有絕對不能吻合之點、此種違反本黨主義之謬見、實根本不能成立、從前共產份子寄生本黨、欲以其共產之言論與口號、麻醉一般之黨員、現在新舊國家主義派政學系及研究系之餘孽、與一切腐化份子、又乘機混入本黨、各以其非國民黨之主張、冀圖變更國家主義與政策、魚龍混雜、怪論紛乘、瞻望前途、可爲痛哭、此則不可不懇請國府尤加注意者也、所有以上各節、理合具呈懇請國府鑒察、伏乞批示祇遵、謹呈、上海市郵務工會、商務印書館印刷所工會、商務印書館發行所職工會、南洋烟草公司職工會、報界工會、華商電氣工會、

◉中華第一針織廠昨日復工

龍江路十號中華第一針織廠、前於二月十一日、因辭退工人錢厚生一名、引起工潮、已將一月、茲悉該廠已於昨晨六時開廠、當有工人約三百名進廠工作、對於斥退錢厚生之事、廠方已允給予一百元、作爲賠償之費、又工人之於十日前上工者、一律每名給予一元之工資、聞工人方面、已認爲滿意、

◉工統會工作彙誌

▲組織部　指導股、布廠女織工會、以振華布廠女工有百餘人、遇事發生、難以全體出席、討論頗感困難、該女工會爰於昨日下午二時、召集振華廠全體女工開會、推舉負責代表、以便遇事接洽、俾專責成而免遷愼、呈請派員指導、該股派劉清澄出席、嗣以陰雨、該廠女工與會者寥寥、又因該廠女工自該女工會前退出其男工所組織之第一分會、重行組織成立以後、其中服從女工會者固屬不少、但亦有少數女工、甘與其第一分會男工聯絡、而反對女工會、是以是日該廠女工開會、其反對該女工會之女工、因不停工不肯出席、卒以到會者不足法定人數、未得舉出正式代表、祇得改爲談話會、由劉同志等相繼演說、剴切勸導、據聞該會常務委沈子福以該會前已召集該廠女工開會數次、輒因少數不良份子故意從中破壞、以致參加者屢皆寥落、如是情形、殊屬藐視工會、有碍工運、現擬另擇會期、假工統會大會堂重行召集該廠女工開會、如再不遵時到會、勢必呈請工統會查明彼惡劣份子、予以相當懲戒云、

▲護工部　(一)上海市棉織業第三分會、爲光華染織廠機器工主任沈福元開除工友三十七人、呈請援助、汪部長派陳琦同志前往調查眞相、經陳同志晤及該廠主任沈福元聲稱、並未開除工友、實因該工友等自行誤會、照該廠習慣上規則、每於年底停工時、每工友照例先付定機洋一元、以表明該工友明年開工仍來工作、使廠方不致屆時乏人工作、而再招新工友之麻煩、但該工友在去年年底停工時、並不照向例繳付定機洋、該廠於今正初九日開工時、而該工友等亦未來廠工作、該廠不得已、祇得另招新工友上機云云、復詢諸該工友等亦未表明情由、致未令解決、總由本會常務委員桑玉堂親自出席調解、令廠方酌量津貼、該工友等亦均滿意、當由廠方發給各工友津貼、此案完全解決、(二)三月七日、本會送登上海市絲廠第五分會爲廠方解雇工友一案現由該工會呈報、業由該工會及該工友向廠方就近解決云云、但此案與絲廠職工會呈報絳綸絲廠糾紛之案、完全無關、特此聲明、

◉南區藥業勞資糾紛

南區藥業職工會勞資條約、早經工統會簽訂在案、其條約中第九條云、「非該會職工會會員、資方不得錄用」、原爲防範資方無故歇退在職工、近忽有利藥行新進賬房顏金茂、係外埠新來、且非該會職工、迭經工統會派員交涉、該行經理沈鏡清陽奉陰違、致動公憤、前經公安局將該經理傳案問話、并勸和平了結、沈氏承認、已於初二日將新進賬房顏某停職、并發字、以後不再雇用外埠職員、勞方認爲滿意、本案已解決矣、

◉工人總會工作彙誌

上海特別市工人總會、前日據華洋棧業工會呈報、會員錢阿大、在香港路華嘉洋行棧房工作、已有四五年、忽於二月二十九日、被棧房管事黃雨風開除、請求調解、當即派潘耀廷同志前往調解復工、當時資方未容納、昨據該會呈報、資方已允許復工、上海市藥業務工會、於昨日下午二時、在藥皇廟開改選執行委員大會、呈請派員出席指導、并監選執委、即派陳韓劍同志出席指導、南貨業職工會、於昨日下午三時、假市黨部三樓、開會員大會、請派員出席、即派施乃涉同志出席指導、上海市油漆業職工總會籌備會呈報、各區工會、業已先後成立、茲定於本星期日下午、開工總會成立大會、請派員指導、屆時當由指導科派員出席、又據上海市烟車帶工會籌備會呈報、該業工人、向無組織、現由工人周棟樑等發起籌備、已於前日開籌備會、當由選出籌備委員顏華堂等九人、請求備案、即照准、又以總理仙逝三週紀念即屆、特通知各區辦事處、轉令各工會、屆時須率領全體工友、參加紀念大會、以誌哀思、

◉市商協會明日舉行複選

上海特別市商民協會、前經預備會議議決、定三月十日下午一時、假總商會常會室舉行複選、茲悉已由籌備選舉處分別通告各當選執紀委員、請於是日到會選舉及監視矣、茲錄其通告如下、

(一)致執行及候補執行委員函　逕啓者、本月七日、本會第一次預備會議議決、定三月十日下午準一時、假總商會常會室舉行複選常務委員及各部委員、屆時務希台端准時蒞會、投票選舉、是所至盼、

(二)致紀律裁判及候補委員函　逕啓者、本月七日、本會第一預備會議議決、定三月十日下午準一時、假總商會常會室舉行選舉常務委員及各部委員、屆時務希台端蒞會監視、以昭鄭重、

▲尙有本埠新聞轉入後頁

生殖靈訴訟事件　判決公告

本報讀者優待贈品

本報讀者諸君萬歲

三德洋行勝訴紀念

◉勝訴者？　眞生殖靈總經理　美商　三德洋行

◉敗訴者？　假生殖靈總代理　日商　順福洋行

(德國返老還童生殖靈新藥訴訟事件判決書)

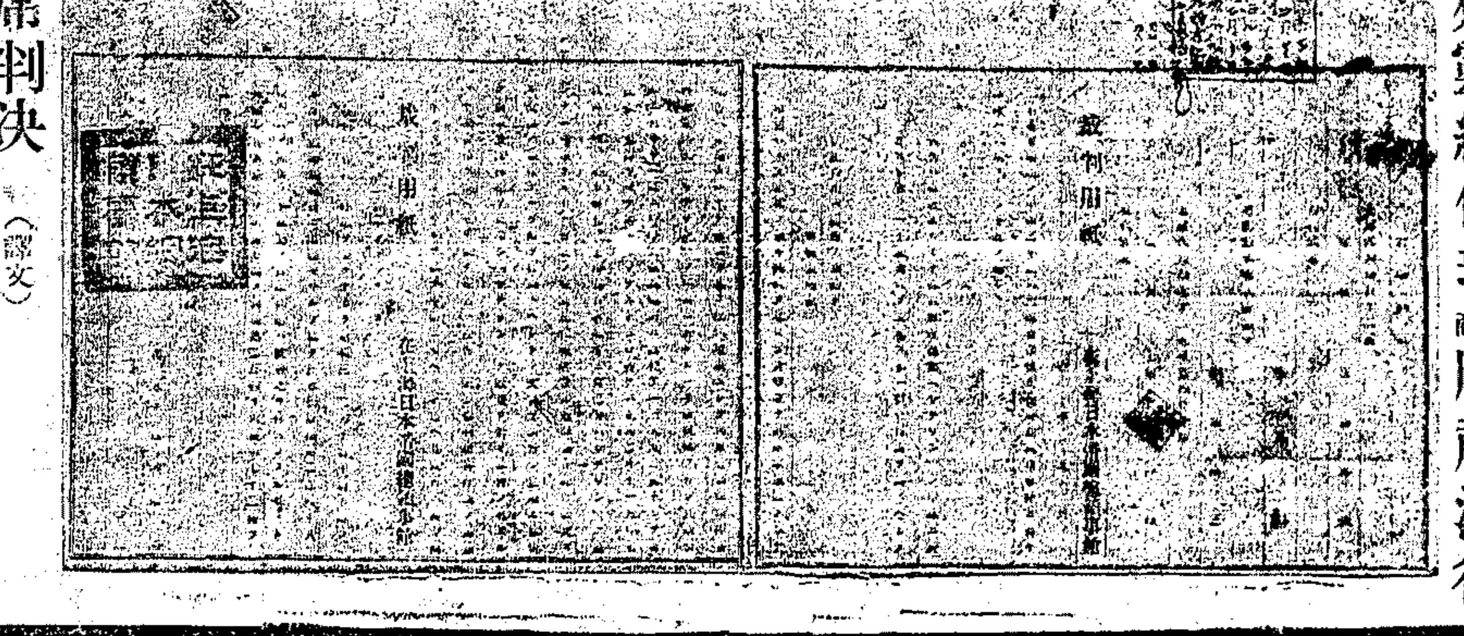

關防判決(譯文)

上海四川路百十二號　原告(美商)三德洋行代表者　玉觀彬

右訴訟代理人辯護士(律師)　衛藤隅三

上海四川路七十二號東亞銀行三樓

被告(日商)順福洋行代表者　松本文夫

本總領事館、對右當事者間請求事件、昭和三年(中華民國十七年)[illegible]

[illegible]

昭和三年二月十四日

在上海日本總領事館　領事　清木佐治彥(印)

本報讀者優待贈品券

(一)本報讀者諸君、請剪此券、持來本行者、可奉贈一「德國博士眼藥」一瓶、爲優待禮品、本行不取分文、

(二)「德國博士眼藥」、係德國眼科醫學博士發明秘方、[illegible]

(三)持此券者、請至上海四川路一一三號三德洋行贈品部來取、

懸賞調查假冒生殖靈

[illegible]

美商三德洋行宣傳部啓

上海四川路一一三號　電話中央七〇三一號

本埠新聞二

◎蔣伯誠來滬之任務

▲與錢大鈞接洽駐軍地點

浙江軍事廳廳長兼代理主席蔣伯誠氏、於昨日中午到滬、國民通信社記者往訪於寓、詢其來滬任務、據云、來滬目的、在晤錢大鈞氏、因錢氏部隊、將駐浙休養、駐紮地點、亟須商之、予與錢氏又屬患難朋友、特來面商、詎知予到滬、而錢氏業已赴寧、只好與之電商、記者又詢方鼎英部隊入浙後、是否來浙小作勾留、再行赴寧、蔣云方氏部隊、一週內即可到浙、在浙不停留、即由軍事廳備專車送寧、并即開赴前線、

◎總商會補選各業候補委員之進行

總商會昨分函保險業等十一業及未選出執行委員候補委員之其他各業、定期續選、茲錄原函如下、㈠致保險業等函云、逕啟者、本會此次選舉揭曉、計當選執行委員二十四人、照規定員額不足三十七人、又當選候補委員十七人、照規定員額不足十三人、應行分別補選、除純粹分業各委員、由各該業團體自行推選足額、以期簡捷外、其他各業所缺執行委員十四人、以及保險等十一業所缺候補委員六人、仍由本會召集選舉、茲定於三月十三日即舊歷二月二十二日上午十時起、至下午五時止、舉行投票、附奉投票證一紙、即祈察收、屆時携帶投票證到會投票、事關選舉、幸勿放棄、是爲至禱、再上次選舉馮少山·傅佐衡·徐補蓀·陳才寶·石芝坤·林康侯·譚海秋·陸鳳竹·陶梅生·陳翊庭·陳滄來·諸文綺·沈承福·顧子槃·藍璧如·葉惠鈞·勞敬修諸君業已當選、此次無庸再行選舉、合併奉聞、順頌公安、上海總商會、㈡致各業函云、逕啟者、本會此次選舉、於三月六日開票揭曉、所有各業未選出委員、或當選不足額者、即由各該業自行推選、以期簡捷、查貴業執行委員二人、候補委員一人、均未選出、茲爲便利起見、定於三月十日（星期六）下午二時、由本會召集開會、即請準時蒞臨、推選執行委員、候補委員、並即正式備函報告到會、事關選舉、幸勿放棄、是爲至盼、附奉貴業會員名單一紙、並祈察照、順頌公安、上海總商會啟、

◎拒毒會對國際之宣傳

中華國民拒毒會、近接國際聯盟幹事夏奇峯君來函、謂該聯盟禁烟股我國代表團方面、亟需拒毒會一切中英文出版品、以爲出席討論之參考、囑速檢寄全份、以應急需、又據國際聯盟鴉片股主任華樂君函、向該會索取最近出版之英文季刊二十二份、以便分送全體代表、他如美國鴉片問題專家克蘭博士·西摩女士·美國紐約毒物監督·哥侖比亞大學圖書館·本埠美領事館·華盛頓外交部·等、均紛紛函購該會出版之英文季刊、咸認該刊言論公正、調查準確、對於外人在華經營土業之事實、均能詳細披露眞象、故能引起中外輿論界之注意云、聞該刊第三期英文季刊第十九期拒毒月刊、均皆出版、

◎湖北全省禁烟近况談

財政部近爲整頓全國禁政起見、特召集各省禁烟當局來滬會商、湖北全省禁烟局副局長余思永、五日亦由漢東來、查湖北爲禁烟最重要之區域、自徐瑞霖·余思永·接辦以來、力加整頓、成績可觀、昨對人述及、湖北禁烟狀况如次、湖北爲川雲貴陝甘特貨總匯之區、辦禁政者尚能事權專一、則稅收每月可達二百萬元、遞增至三四百萬元、乃近因兵燹之餘、萑苻遍地、運輸不能統一、稽查復多受掣肘、禁政廢弛、積弊甚深、徐局長下車伊始、即力求整頓、任免人員、悉以貪廉爲去取、於是頹風爲之一振、局務措置、已略具頭緒、惟稅收仍無起色、彼時又適爲特業最後之期、特貨運漢、爲數極少、益以楊森强據宜昌、橫征暴歛、不獨在宜特稅、被其强提、而特商亦裹足不前矣、嗣至湖北禁政、竟形停滯、徐局長爲挽救殘局計、乃於國府下討伐楊令之時、不辭危險、親往宜昌與楊交涉、且向各方疏通、舌敝唇焦、經營一月、始將宜昌禁烟權收回、其時永亦由鄂到漢、於是共同擬具具體整頓計劃、尤以運輸統一、爲實施之第一步、自雇船隻、專運特貨、慘淡經營、歷盡艱險、始於一月由宜運來兩艘、詎知事出意外、特貨不被阻於宜昌敵人之手、却被滯於漢口青天白日之區、多方交涉、乃得放還、經此教訓、不徒吾人懲對特商、抑亦不敢復言運輸統一、而特商以曾受虛驚、血本攸關、一提統一專運、則亦掉頭不顧矣、兩月之苦心策劃、立成泡影、專運統一之實行、已如此其難、別種計劃之未易實行、自無待言、但事勢固如此、而徐局長之果敢有爲、曾不以此而挫其銳氣、整頓局務、增加稅收、事實上能辦者、無不立辦、局中員司、受其感化、亦皆以清勤自勵、通力合作、局務煥然、因吾人努力之結果、而稅收亦大爲增高、十二月及正月爲最淡月份時期、尚能每月征收七八十萬元、較諸歷任之最旺月時期、有過之無不及、以後仍竭力設法、使禁烟條例所規定之各種重要計劃、全部實行、雖費許多研究、現在已擬定具體整理計劃、一俟時機成熟、便可實行云云、

◎江蘇禁烟總局消息

江蘇禁烟總局、向係招商承辦、專從籌餉下手、實與禁烟宗旨不合、自國民政府財政部宋部長到部後、即擬改歸官辦、直接財部、委任曾鑄、充任局長、經於三月一日改組、局內各科、計已委定、吳炳東爲秘書主任、呂本端爲總務科長、錢六族爲副科長、易熙晉爲文書主任、王會中爲考績主任、曾可光爲庶務主任、鮑鞏選爲稅務科長、趙璞山·顧濟民·爲副科長、汪海爲證照主任、周敦伯爲審計主任、趙璞山爲會計主任、劉春圃爲司法科長、梁臣楣爲護照科長、彭伯威·龔濟和·爲副科長、顧紹棠爲運輸主任、吳越凡·嚴元瑞·爲副主任、季雲卿爲查緝主任、何公輔爲支配主任·翁左青·李劍塵·爲副主任、已經陸續委出、現又組織戒烟醫院及宣傳委員會、茲將兩委令照錄於下、㈠爲令委事、本局辦理烟禁、限期肅清、寓禁於征、本屬權宜之法、除惡務盡、本應籌完善之方、對於未染嗜好者、固宜預爲禁制、其已成爲嗜癖者、尤當妥令戒除、茲由本局設立戒烟醫院、委派顧濟民爲院長、易敦晉爲副院長、合行令仰該院長、即便趕緊籌備、尅期成立、毋負委任、此令、㈡爲令委事、案照烟禍流行、世風日靡、師友雖施其督責、法令亦窮於制裁、非賴勸誡有方、將恐沉迷莫悟、本總局辦理烟禁、限期肅清、亟應宣傳禁烟宗旨、藉除污俗、茲委派施方伯·陸衣言·爲宣傳委員會幹事部主任、合行令仰該主任、即便組織成立、分途宣傳、俾人民咸知警覺、尅期掃除烟毒、本局長有厚望焉、此令、現聞曾局長鑄因奉財部電召、已於昨日赴京、

◎兩路同人會發售會員香檳票

滬寧滬杭甬兩路同人會、自改組以來、力求改善擴充、惟因經費支絀、故仿照上海跑馬總會辦法、於春季發售會員香檳票、計共一萬張、每張五號、售洋一元、開彩日期暨給獎分配成數、悉照跑馬總會、以所收入之總數百分之二十作爲擴充會所及添置游藝物品、現下該票已印就、定期本月十一日在會內開始發售、

◎攝影界第一次大集會

▲華社攝影展覽會開幕

華社攝影展覽會籌備就緒、準於九（即今日）十·十一·三日上午十時起至下午六時止、假浙江路二十五號時報館三層樓照相室舉行、加入作品者、有丁惠康·丁慕琴·上海光畫研究會·（日人）·尤炳富·王仲琦·王大佛·王蔭蓀·王守耕·左廣生·朱壽臣·祈佛青·汪仲山·汪英賓·邵臥雲·李佩弦·周煦良·周劍橋·范杏林·查守愚·胡伯翔·胡伯洲·胡韻蘭·郎靜山·姜屏夫·晏梅森·陳山山·陳萬里·唐鏡元·及其夫人耀鈞女士·黃文農·黃振玉·張仲普·張竹平·張珍侯·彭望軾·葉如音·蔡濟珊·蔡仁抱·蔡子盧·錢景華·錢瘦鐵·郭錫祺·陸頑芝·詠莪·等近五十人、約計一百九十幅、（昨晚尚未送到者或未及排列目錄）可稱滬上攝影界大集合、歡迎各界參觀、並予以確切之批評、

◎神州醫藥會浦東分會改選紀

神州醫藥會浦東分會、於本月六日、在沈家街會所、舉行常年大會、到會員六十餘人、當經議决、根據總會新章、改會長制爲委員制、選出王吉甫·沈杏苑·諸斗星·張藏伯·諸增貴等五人、爲監察委員、汪伯英·周伯琴·顧慕蓮等三人爲候補、徐顧之·曹子雲·李春芳·沈百鍊·王介眉·謝九康·吳丹成·謝春庭·黃寶忠·金香草·陳欽源等十一人爲執行委員、黃志高·陳雲亭·詹起康·楊瑞華·王震諧等五人爲候補、選出後、經衆討論以後會務進行事宜、并就會場攝影而散、

◎謙益醫院十六年院務報告

本埠海甯路永和坊藍十字會謙益醫院、自十四年春、由閘北士紳陳炳謙·王彬良·徐春榮·顧竹軒等組織成立、聘請紹興傷科世家專家張德意醫士及其夫人鄭英女士主任院務、成績卓著、計第一年治愈斷骨重症一等二十九人、普通症五千餘人、各機關介紹來院未掛號者千餘人、第二年求治者紛至、計治愈斷骨重症二百餘人、普通症二萬餘人、上年人數劇增、各軍警保衛團等機關介紹來院者、竟超出掛號者之外、計斷骨重症三百餘人、普通症二萬餘人、未掛號者達三萬之譜、並因治愈國民政府副官黃裔彈斷腿骨、由軍事委員會題贈「存心濟世」金匾一方、又治愈四十四軍一師二團團長余玉瓊、贈送「軍人救星」匾額一方、鈕永建氏亦題贈「今世華佗」匾額一方、惟該院門診僅取掛號一角、藥內復須貼骨珠粉等貴品、故開支極鉅、計十六年全年收入各方捐助共洋六千三百五十元九角四分三釐、支出九千七百十三元三角、開辦迄十六年底止、共虧欠九千四百三十一元二角五分七釐、甚望各界樂助共維善舉、以惠貧病云、

◎美按署檢事薛賓德將赴美

上海泰晤士報云、美按署檢事薛賓德、將於二十四日赴美、出庭胡蘿及克勞萊兩上訴案、按胡蘿以被控在檢事任內納賄舞弊、由潘按使判處監禁兩年、罰金三千金元、克勞萊以被控偕同瑞人韋德勒假售軍火爲由、騙取楊森巨款、亦由按使判處監禁十五月、兩人俱不服、向舊金山上訴法庭起訴、故薛氏前往辦案、預定往返三月、居時本埠如發生要案、即由按使臨時委人代理云、

◎台灣富商李瑞麟來滬失踪

中國新聞社云、據日人消息、台灣富商李瑞麟、向於台南白川經營米穀業、今年三十六歲、因參觀日本博覽會東渡、乘中台連聯船、於門司上岸、嗣變更旅程、由門司換乘日郵船六甲丸、於五日來滬、擬暫留滬上、寓東橫濱路德恩里知交台灣人某氏宅、是晚先赴先施公司方面、繼至偷雞橋附近、其後失踪、當晚身畔帶有現欵二百元、金戒指一只、或係爲綁票匪綁去、因如係迷路已經二日、應有消息、現日總領事館警署、正在秘密調查此事云、

◎全浙公會十日開董事常會

全浙公會昨通告各會董云、逕啟者、本月十日（星期六）爲董事常會之期、准於是日下午三時、在愛文義路聯珠里開會、屆時務祈撥冗準臨是所企盼、附列議題如下、㈠報告觀求會員情形、㈡浙江地丁抵補金加徵特稅一元、應否表示意見、

◎法租界商總會議案節錄

法租界商界總聯合會、於昨晚八時召集各商聯分會代表聯席會議、程祝蓀主席、討論各案、擇要錄如下、㈠爲防範盜匪、組織商民自衞團事、議决於本星期六下午二時籌備成立大會、推舉執行委員負責辦理、㈡爲國民外交運動、督促外交當局辦理各種懸案事、議决歸於各種懸案、由本會搜集案由、一併分電外交部交涉署、請爲嚴重辦理、㈢法租界商業聯合會來函、爲法公董局捐收鋪捐事、議决將前項經過詳情、函致新總辦查照、一面據情請張嘯林·華董提出抗議、㈣自來水價高昂、商民請求減輕案、主席報告與張華董接洽經過、議决准由本會函致法總領事提出公董局核議、此項函件、由華顧問負責具名、㈤民國路商民受鐵柵門影響案、議决請代理法總巡蒲里安氏從速開放、㈥討論法租界發行惠利獎券有害民衆案、議決准照前案、請求法當局從速查禁、十二時宣告散會、

君欲需煤乎？
請用
華北煤業公司各種塊煤
包可使君滿意
上等烟煤每噸送到計洋十六元上等東京白煤每噸卅四元棧房交貨扣除一元
電話中央八五三二號
（一經傳喚立即送到決不延誤）
（如欲價目單函索即寄）
四川路219號華北煤業公司啓

萬春醫院　首創第一　電療淋濁　備機三座
本院鑒於淋濁殊難根除故創用高周波透熱電機電化治療毫無痛苦奏效神速輕症一星期重症二星期保險完全斷根檢驗無淋菌立即飲酒過勞決不復發且於人體生育上百益無害至於此病濟尿則一二日足矣如有發症保證可醫愈做教⊙內科產婦科花柳病均可預約醫愈⊙四川路北塊沿河郵政局東⊙張一峯博士蘇月坡醫師楊景壽女醫師啟

◎錦興地產公司昨宴新聞界

上海錦興地產營業公司總經理孫春生君、昨爲報告北四川路崇業等里房屋糾葛與業廣公司涉訟事、假座月宮飯店宴請本埠新聞界、到有各報記者多人、首由主席蔣介民君致詞紹介、次孫君起立、詳述經過情形、並請輿論界主持公道、至九時許始盡歡而散、

◎市房總會通告取締加租

上海特別市房客總聯合會、新春以來、迭據會員報告、房主非法加租、昨發通告云、本會迭據會員紛紛來會報告、加租聲浪又風起雲湧、懇求防止等情到會、據此、查上海華租各界房屋、禁止加租勒遷、不許收取小租挖費等事項、節經本會呈請前上海政治分會、上海特別市政府等各官廳頒發佈告、嚴厲禁止、上海各法院備案、並分別通告各會員及全埠各房客、登報公佈在案、事經依法確定、萬無變更、茲據前情、合亟再行通告各會員、暨全埠房客知照、倘有房主抗命違法、加租勒遷、及收取小租挖費等事、仰即前來報告本會、當負責理論、以保我房客之法益、特此通告、上海特別市房客總聯合會啟、新遷會址在勞合路芝罘路口三百二十一號、

◎中央信託公司通告陽歷付租

中央信託公司房產部、劃陽歷收租事、迭日通告各路各里房客云、敝公司經租路里房屋、自民國十七年三月份起、房租改係按照陽歷計算、以示優待、但租戶有積欠房租者、務須即行如數付清、倘再拖延、敝公司惟有依法訴追、莫謂言之不預也、

◎長警在差時免予向長官敬禮

上海特別市公安局戴局長、鑒於長警在崗時、每遇長官經過、依照警章、必須立正或舉槍等施行敬禮、然崗警服務時、指揮車輛行人、職務重要、若令注意長官經過之禮節、勢必有誤職務、茲特通令所屬各區所各長官、傳諭此後崗警在差服務時、遇有長官經過、免予施行敬禮、以免疏忽、

◎公安局通告乘電車一律購票

上海特別市公安局昨日發貼佈告云、爲佈告事、照得電車事業、原屬營業性質、往來行駛、便利交通、歷奉淞滬衛戍司令部、上海特別市市政府·通令、無論何項人等、自應遵守、一體照章購票、佈告週知各在案、嗣後本局在職人等、均應一律購票、以示體卹而維營業、除通令各區所隊一體遵照外、幸弗故違、致干處罰、特此通告、局長戴石浮、

◎俄國少婦服毒身死

俄國少婦愛色勿羅、與美國人愛爾達結爲膩友、同居於靜安寺路一百五十一號、已歷兩載、親愛靡極、該婦不知受何感觸、突於前日旁晚五時、吞服阿司匹林、（西藥名）十二片及勿靈林藥水後、臥於床上、該項藥品含有毒質、未幾毒發、呻吟不已、嗣愛爾歸寓、詢知服毒事、亟送醫院、奈已無可施救、旋即香消玉殞矣、事後、靜安寺捕房得報、派探往查一過、將屍舁往斐倫路驗屍所、昨晨稟請臨時法院、委派葛推事蒞所、驗明委係服毒身死、諭着屍友愛爾達具結領屍棺殮、

◎小工孫文彬驗係被汽車撞傷身死

小工江北人孫文彬、前日午後五時許、手撐雨傘在楊樹浦路秦皇島路附近由北向南、穿過馬路、適有范光德所駕駛之二千一號汽車、由東駛來、孫不及避讓、致被撞倒碾傷、立時斃命、由捕查見、將屍舁入斐倫路驗屍所、昨晨、稟請臨時法院葛推事蒞所、驗明屍體、升座公位、即據汽車夫范光德供稱、當時我開車並不過快、死者手撐雨傘、穿過馬路、故不能看見我車、我一時不及避讓、將其撞斃云云、繼據尸弟孫文華報稱、汽車夫實有過失、有見證數人可以證明、惟未曾到案、我對於汽車夫須提起控訴等語、葛推事得供、諭曰驗明已死孫文彬、委係生前手撐雨傘行走、被二千一號汽車撞傷致死、據尸弟稱欲備證控訴、仰候核辦、尸着孫文華具結領回棺葬、

◎周蘭芝被毆身死之報驗

浦東楊家渡草泥塘地方、有開設餛飩店之湖北人戚丹祥、生有一女、年已二九、近選得名俞意者爲東床佳婿、惟有爲小工之同鄉人周蘭芝（今年六十歲）之妻周閣氏、曾爲該女作伐、現以該女忽然別字、不免怨望、故從恿戚、謂俞意雖爲湖北人、但上海並無親族、不過在輪船服務、進欵較多、但究竟不住、或者俞原籍已有妻、則豈非甘爲小星、但戚甚著此婚、殊惡周夫婦之讒言破壞、心中甚爲不快、故於前日將其愛婿邀於同鄉人熊德祥窩寄子、以便照應、但一葉湖北人熊順具感情、遂將畝酒爲熊賀、而將周蘭芝拉入、命周個人化一千文邊爆、以資點綴、乃周正因爲戚家婚事一肚惡氣、安肯隨興、當以手腕無錢拒却、戚丹祥至此忍無可忍、遂破口辱駡、周亦反唇相譏、於是爲在座之人、將周扭住痛毆、並舉扑猛擊、以致受傷甚重、當由二區一分所派警往拘、案人作鳥獸散、遂將周送浦東醫院醫治、無如傷勢甚重、醫治無效、乃抬回家中、延至昨晨斃命、周閣氏即投該所控告稱、乃夫周蘭芝、實爲戚丹祥熊德祥等糾衆毆斃而死、要求伸雪、當奉派警將戚熊兩名拘獲、立解地方法院、奉王檢察官蒞帶一過、判被告收押、候該場驗明、再行核辦、

◎裸體男屍驗係被人勒斃

昨報紀康腦脫路欽賜大廟橋下發現裸體被害男屍、由地保報地方法院候驗一案、茲悉昨日楊檢察官帶同沈檢驗員等蒞場驗明、委係生前被人勒斃、填格拍照、判由堂收殮、發封掛案、候緝兇究辦、

◎棄兒被狗嚼食之慘狀

昨日下午三時許、閘北新民路烏鎮路口之大竹笆荒場內、有一私生子、被人裸體拋棄在內、因並未裹以布包等物、特被一野犬、將該孩體拌往吃食、後被人窺見、以竹竿驅之、孰知該狗、竟嚼住一臂、拖殘飛奔而逃、觀者驚駭、殊無如之何、誠慘狀也、

◎字林報論租界內重大罪案

字林報云、二月份公共租界內重大罪案報告、殊有足以令人注意之處、蓋其數目固未嘗激增、而盜匪之凶悍、則已達過於昔、在數年前、戕害巡捕案件、殊屬罕見、即偶有巡捕捐命者、亦莫不視爲重大事故、竟未有詳細紀錄、有如工部局所頒之功績獎章第一次頒給、距今猶不滿二年、乃至今日巡捕之遇害、已數見不鮮、在二月一個月中、殺人案十二起、圖謀殺人案四起、第一日即有守門華捕爲人所槍殺、迨至月終、復有二盜在匯司捕房境內戕殺一華捕、重傷一印捕、該印捕翌日亦即身故、此外又有兩守門俄人並未與盜抗敵、亦被其無故戕害、在此之前、更有一苦力之從、以保護主人而遇禍、綁票案仍不減於前、事主之報告捕房者共六起、不報告者尚不知若干、械刼案則報捕者共九十一起、比之去年二月份一百十九起、本年一月份一百三十九起者、似盜風稍戢、然此或由於綁案增多之故、且此九十一起中、馬路搶刼案竟占三十六起、當總數三分之一以上、若在去年二月份、此類案件、猶屬罕聞者也、由此足徵匪徒之日益膽大、與愍不畏死矣、至其犯罪時間、半數在下午六時至十時間、但亦有在清晨三時至六時間者、此外偷盜案件共五十一起、內十六起行竊住家、十一起行竊棧房、又小竊案件四百二十八起、據指紋處報告、是月送往勘驗之指紋、共一三六三起、比一月份多一四八起、比去年二月多三二三次、外人指紋之勘驗者、十七起、藉指紋而査明者、二百零五人、並查知有十分之一、皆係前經犯案、因在獄中行爲馴良、未滿刑期、從寬開釋者、至本月份第一星期內、除大通之九萬二千元刼案外、尚少巨案發生、而當局之緝獲綁案嫌疑犯四十五人、亦足以大寒匪膽云、

◎巡捕陳玉湘奮勇追獲一盜

胡金興紅花廠主胡藹卿、家住虹口寨勸路三百零一號門牌、前日上午八時一刻、其家被三盜闖入、初以借打電話爲由、家人不疑、詎盜突然抽出手槍、嚇禁男女聲張、驅諸一室、一盜執槍監視、餘兩盜將門關閉、開始搜刦、時胡家女傭從外歸家、叩門甚急、盜乃將門開啟、胡女阿娥乘機衝出、走報附近嘉興路橋之二千零十五號站崗華捕陳玉湘、並投該管哈爾濱路捕房報告緝拿、陳捕立即前往、伏於胡家門外、未幾三盜搶得價值一百九十七元之金飾鈔洋等物包就一包、擕之逃出、陳捕出其不意、急起追拿、而該盜等竟敢開槍拒捕、連放五響、陳捕亦取手槍射擊、共放六槍、雙方皆未命中、盜則飛奔、是時捕房已派探目楊阿泉·包探徐芝卿·康增祥等與西探乘汽車疾馳而到、陳捕見有後援、益奮勇追逐、拘獲一名及贓物一包、其餘兩盜、皆被兔脫、嗣將擒獲者連贓帶入捕房、由捕頭詰悉名徐慶三、係揚州人、押至昨晨解送臨時法院請究、事主胡藹卿未到、僅由其女阿娥·到案、證明被搶情狀、並指認徐慶三實係首先入屋之盜、經周推事訊據徐否認搶刦、謂伊斯時適從浦東來、經過歐加路橋、見地上遺有一包裹、故拾之、即被獲拘等語、周推事諭被告收押、改期訊理、

◎刦案併誌

▲新閘橋路　昨晚八時半左右、新閘橋路一百十八號門牌、侵入盜匪六人、執有手槍、刦去鈔洋飾物、共值八十五元、逃逸無踪、

▲北山西路　昨晚十時半左右、有某甲行經北山西路某里、被盜匪兩人上前、一人執有手槍、刦去衣服鈔洋飾物等共值五十一元、遁逸無踪、

▲倍開爾路　昨晚八時半許、倍開爾路八百六十一號門牌、侵入四盜、一人執有手槍、刦去鈔洋飾物值洋二十三元、

▲吳淞路　昨晚七時半左右、吳淞路七百七十九號門牌、突來四盜、一人執有手槍、一人執有利刃、刦去衣服鈔洋飾物等、共約一百七十元而逸、

▲平涼路　昨日下午二時、平涼路四百三十二號門牌、侵入二盜、一人執有手槍、搶去鈔洋十五元而逸、

▲西摩路　昨晨八時半左右、西摩路一百零五號門牌、突來六盜、三人執有凶器、刦去鈔洋飾物等、共值二千五百餘元、當時被捕得悉、前往捉捕、盜等開槍二響、捕亦還擊五響、結果有四盜被擒、一盜逃去、

▲三林塘　浦東三林塘南鄉陳家村富紳王則民家、於前日半夜、突來北音之盜匪七八名、破門而入、擁至臥房、逼主交出鎖匙、翻箱倒篋、被刦去洋一百餘元及金飾細軟衣物、一併刦去、共值四五百元、

▲趙家橋　住居引翔港西北徐家閘之道士徐以誠、前晚夜半一時餘、往引翔港南面趙家橋趙姓家接生、事畢手携布袋內儲小木魚鐃鈸等器具、行至離西約半里之遙、突遇暴徒二名、攔往去路、袖出刺刀、嚇禁聲張、强將徐之布袋及身上所穿之道衣、並鐵貲大洋一元、小洋六角、一併刦而逸、

◎福建路拘獲兩盜匪

前晚七時、匯山捕房包探陳廣義、與西探乃鐵、同在福建路六百五十三號屋內、拘獲盜匪江北人闕玉麒·寧波人王仁德·兩名、抄出眞假手槍各一支、子彈五粒、昨晨、解由臨時法院寬推事略一質訊、以捕房尚須偵查、諭令收押展期審理、

◎盜匪先交法捕房帶去訊辦

韜朋路八百八十四號門牌錢阿狗家、前被盜刦、曾獲搶匪顧阿青·周阿能·王阿堂·孫榮昌·等押候訊究、前日又由中西探員在舟山路二百零二號屋內緝獲該案搶匪孫瑞芳一名、昨解臨時法院、據中西探稟稱、孫盜在法租界亦犯有搶案、請先交法捕房帶去、俟其訊結、再行解回與顧阿青等併案訊辦、鄭推事即准所請將孫交法捕房帶去訊辦、並着於本月十四日以前送回訊核、

◎閘北三陽路昨晚火警

三陽路合興隆雜貨店樓上、於昨晚十一點半鐘、不戒於火、一時濃烟彌佈、火光四射、嗣經二區閘信鳴車往救、及救火車駛至三陽路口時、因該路極狹、無法駛入、旋經各救火員將皮帶卸下、牽入附近小浜中吸水澆救、至十二點半始得撲滅、計共房屋五間

◎被竊法國鈔票之知照

本埠各小錢莊及烟兌店等、昨接中法文字之被竊法郎傳單、照錄於后、據報西歷一九二八年二月二十五日、被竊法國鈔票五張、茲將此票號碼開列於后、如有持該項鈔票前來兌換者、請即往附近捕房報告毋違、切切、計開、一千法郎鈔票一張、號碼一〇七六八二四號、五百法郎鈔票一張、號碼七七四九五五號、又八三八五〇五號、一百法郎鈔票二張、號碼一三二六一五八四號、又一六一九三一八號、

◎農民謝贈牛羊同業公會經費

滬西曹家渡農民黃慶餘、前日被匪竊去耕牛二頭、昨日特來函報告牛羊同業公會、請代查緝、該會當即派出調查員徐習卿張木二金君、偵查蹤跡、業於昨日已將原牛交還原主、今尚須緝拿該項竊匪歸案訊辦、黃某以該會辦理迅速、自動樂助該會經費五十元、以示酬謝、

◎北蘇州路之汽車傷人

碼頭小工張文萊、清江人、年三十三歲、住天潼路新新里一百七十七號、昨晨八時許、在北蘇州路廣東碼頭作工、搬運小豆、上落碼頭時、突有某西人自駕三六一四號汽車、由東往西、疾駛而來、張不及避讓、連包與人一齊撞倒、頭皮破碎數寸、血流如注、幸經虹口一四六號印捕到來救去、用原車送同仁醫院診治、因傷勢甚重、留院調治也、

◎小工跌斷脊骨

華德路大連灣口華商烟公司棧房、於昨晨十一時許、有江北小工名申三者、背負烟草一箱、重約三百餘磅、下梯時、失足跌下、被重箱壓斷脊骨、登時倒地不起、後經同人援救、舁送同仁醫院診治、聞傷勢甚重云、

◎婦人足背被電車碾傷

婦人查沈氏、昨午行至西門電車站附近、爲法商某號電車撞倒、碾傷足背、當由警將司機人徐阿四拘入二區警所、即解地方法院驗辦、

◎夫婦同被妾控虐待

北河南路四百十三號門牌新康銅匠作主甬人錢仁土、與髮妻張紅英、將妾李亞琳虐待、被以刑事向臨時法院告訴、前經庭訊諭令出外和解、茲以和解無成、昨日午後開庭續審、據原告李亞琳訴稱、初因媒人言、被告祇三十歲、尚無妻室、故允嫁之、豈知過門、始悉被媒所誑、蓋被告已年將耳順、且家有大婦、但木已成舟、悔亦無及、去年十一月二十一日、我因發瘧、呻吟床第、被告非特不爲延醫調治、反時以惡言相報、至二十三日、我回母家、向母哭訴、而被告即遣華徒喚我立歸、與其妻將我痛毆、我乃投虹口捕房報告、派捕送往醫院驗治、所有傷單、前經呈案、自我起訴之後、被告反控我父李長發略誘、業奉訊明無據、將我父開釋、今要求懲辦外、並飭被告賠償醫藥律師等費三百兩、並須着被告具結以後不准虐待、我方歸去云云、質之錢仁土夫婦、否認虐待、周推事以案經證明、判决錢仁土處五等有期徒刑四月、准予易科罰金、張紅英無罪、原告之私訴部份、移送民庭辦理、

◎指控妻女謀害案之訊判

住居法新租界拉都路之侯榮金、前延律師代表、投法公堂控妻顧氏、女兒侯桂珍、串同沙菁良秦阿福等、希圖謀害等情一案、昨又提訊、捕房將侯桂珍提案、詰據桂珍供稱、因父親出外十餘年不歸、將家產變賣殆盡、是日回家、又欲將房屋出售、以致與母親爭吵、旋由沙菁良等到來、向父親恐嚇有之、不敢謀害、官問曰、爾是否將爾父之睪丸揑住、答不敢、又問爾既未帮兇、何以逃匿、答稱、曾往浦東伯父家等語、被告顧氏、亦延律師代辯稱、此案乃係家庭爭執、因原告出外十餘年不歸、在外與某氏姘識、不顧家用、且將所有遺產、變賣殆盡、故此發生爭吵、並無有謀害之事、原告律師又稱、要知此案如此情形、當時顧氏串通沙等四人、乘坐汽車到來、帶有蔴繩石灰、先由顧氏叉住咽喉、伊女則揑住睪丸、如欲澈底根究、則案情頗爲重大、現今原告並不十分深究、祇請堂上公斷外、並請追償損失云云、聶讞員商之法領事杜君、判侯顧氏押女所三個月、沙秦兩人各押西牢二個月、再着沙秦兩人共同賠償原告損失一百元、侯桂珍押一個月、准予緩刑、

◎佣金糾葛控案駁回

李湧芳控告周文達佣金糾葛一案、昨日午後、臨時法院傳審、原告不到、據周之代理律師陳霆銳到庭聲稱、此案係李湧芳與勝家公司糾葛、與周毫無關係、前次已將合同呈案、庭上當已明瞭、今原告臨訊又不到案、應請准照民訴條例規定、以一造辯論、將原訴駁回、並判令原告人負擔本案訟費云云、經瞿推事審核之下、當庭宣判原告之訴駁回、訟費歸原告負担、

◎控侵佔欵項案改期審理

關啟東在臨時法院以刑事起訴住居浦雲里三十三號之廣東人陳植南、侵佔欵項五千八百五十四元八角七分、經法院出票飭令虹口捕房派捕傳知被告、於三月八號屆到案候審、昨晨屆期、陳植南不到、由原告律師陳述一過、周推事諭候改期審理、

◎汽車撞傷越捕案之訊判

住居法新租界金神父路七十五號門牌之陳伯潞、日前駕駛自備汽車、至善鐘路附近、將三百三十九號越捕撞倒、左腿受傷甚重、當由巡捕到來、抄錄號碼、一面將該越捕車送醫院醫治、昨由捕房將陳傳至法公堂請究、先由三百三十九號越捕稱、是日我搭電車至善鐘路附近下車、詎被告之汽車、欲圖越過電車、以致將我撞倒、請求訊究、並請追償損失、陳伯潞稱、因見電車上並無有人上下、故此向前開駛是實、聶讞員商之法領事、判陳罰洋廿五元充公、對於損失一節、改期一個月、俟原告傷愈後再核、判畢、陳稱商人將赴美國游學、不日即欲起程請核、中西官會判着被告存洋一百元、

◎私造洋酒案各交人銀保再核

廣東人黎澄波·黎剛義·胡金卿等、前因私造龍東公司白蘭地洋酒、被拘法捕房、解經法公堂論將僞酒化驗再核、昨又解訊、先由原告律師稱、本案發生後、捕房中西包探前往拘捕黎澄波時、詎被保衞團中途將黎刦去、直至第二次始將黎拘獲云云、繼由西探彭石田·華捕周志誠上堂、證明黎被保衞團被刦情形、並稱當至造酒處時、見有連黎共有三人在內洗瓶、被告黎澄波供稱、此事是吾所做、與其他兩人不涉等語是實、詰之黎澄波稱、民人並未說過此言、民人是日乃至該處找尋黎剛義做生意、查該屋乃是王明其人所租住云云、中西官判被告等各交五千兩人銀並保、出外候訊、

◎公布欄

▲誌謝　昨承商務印書館惠贈東方雜誌第二十四卷第二十二號少年雜誌第十七卷第十號各一册、又承錢業公會惠贈第八卷第二號錢業月報一册、審此併謝、

◎上海租界上訴院

▲民事判決　一件談子卿等與葛彩弟婚姻涉訟上訴一案（主文）上訴駁回上訴審訴訟費用由上訴人負擔▲一件聚興福記營造廠等與黃如亭工價涉訟上訴一案（主文）上訴及附帶上訴均予駁回上訴審訴訟費用由上訴人負擔

▲民事裁決　一件唐陳氏與唐增福離婚涉訟上訴聲請救助一案（主文）聲請駁回聲請費用由聲請人負擔

◎上海臨時法院

▲民事判決　一件邵勞泰與李芝棠因貸欵涉訟一案（主文）被告應償還原告貨欵二百五十元另四角五分及自民國十六年陰曆六月廿起至執行終了日止按月一分之利息訟費由被告負擔▲一件陳王氏與沈水德因借欵涉訟一案（主文）被告應償還原告原本洋五百元及自民國十四年陰曆十月十八日起至執行終了日止按月二分之利息但不得超過一本一利之限制訟費由被告負擔▲一件解文煥與胡佛援因借欵涉訟一案（主文）被告應償還原告原本一百元及自民國十六年陰曆九月起至十七年陰曆三月止每月照典二分計算之利息訟費由被告負擔▲一件叢政軍晚報社與新亞印刷所因欠欵及賠償涉訟一案（主文）原告之訴駁斥訴訟費用由原告負擔

▲民事批示　一件翁鏡明請領拍賣祭杏生所有生財欵項由狀悉本案拍賣債務人所有生財計得洋三兩五錢准予如數具領完案此批

▲刑事判決　一件周獻森訴朱希曾詐財一案（主文）朱希曾無罪民事訴訟應移送民庭審理朱希曾臨審不到處罰金二十元歸賬恤租▲一件錢李亞林訴錢仁土傷害一案（主文）錢仁土處五等有期徒刑四個月准予易科罰金紅英無罪私訴部份移送民庭辦理

▲刑事批示　一件嚴陳氏爲嚴子卿請求易科由狀悉所請易科礙難照准此批▲一件陳蔣氏請求易科由狀悉准予易科罰金此批▲一件錢目楚璧請易科由狀悉所請易科未便照准此批▲一件邢榮生請求易科由狀悉准予易科罰金此批　以上三月八日

◎上海地方法院

▲民事判決　一件判決奚介眉與薛金山等貨欵涉訟一案（主文）被告薛金山應償還原告貨欵洋四十四元四角被告季翠其應償還原告貨欵洋一百四十二元六角訟費除撤回部分歸原告負擔十分之六外其餘十分之四由被告等比例負擔▲一件判決袁允章與張王氏佃田涉訟上訴一案（主文）上訴駁斥第二審訴訟費用由上訴人負擔▲一件判決葉國英與楊偉興等欠租涉訟一案（主文）被告楊偉興應償還原告房租洋二十六元陳讓之應償還原告房租洋三十九元嚴幼芝應償還原告房租洋六十四元訴訟費用除撤回部分六分之二由原告負擔外餘由楊偉興陳讓之各負擔六分之一嚴幼芝負擔六分之二▲一件判決鮑翠英與鮑王氏婚姻自由涉訟一案（主文）原告之訴駁斥訴訟費用由原告負擔▲一件判決周輔亭與湯廣福等償務涉訟一案（主文）湯廣福應償還周輔亭本洋九十元利洋十七元二角八分前項之欵如湯廣福無力償還時由王長林負責代償訟費由湯廣福負擔▲一件判決程通海與胡文光米欵涉訟上訴一案（主文）上訴駁斥▲一件判決任遐皆與范福配貨欵涉訟一案（主文）被告應給付原告貨欵銀三百六十一兩一錢二分五釐訟費由被告負擔

▲民事批示　一件波倫新請領銀元由狀悉仰於本月九日上午十時來院具領此批▲一件陸賢貴請銷案由狀悉准予銷案此批▲一件高斧春請執行由狀悉候飭傳訊追此批▲一件姜繼梅請執行由狀悉案已上訴所請暫從緩議此批▲一件張濟善委任代理由狀悉應准委任此批▲一件沈兆麟請領銀元由狀悉仰於本月九日上午十時來院具領此批▲一件張雍林請繼續執行由狀悉查此案業經本院依照判決主文飭吏將系爭屋後餘地著張松林分給一半訂立界址交與該民管業并取具收管結在卷則本件執行自係終了所請折屋及退還小房間之處不在判決範圍以內應無庸議此批▲一件施華延請銷案由狀悉准予銷案此批▲一件曹請笙請執行由狀悉候飭傳訊追此批▲一件王也梅聲請銷案由狀悉准予銷案此批▲一件姜兆燦請續傳追究由狀悉候續傳訊追此批▲一件孫新明聲請執行由狀悉已飭吏嚴追矣此批

▲刑事判決　王紹卿略誘一案（主文）王紹卿略誘一罪處五等有期徒刑一年未決期內羈押日數以二日抵徒刑一日▲張忠銓等和誘一案（主文）張忠銓和誘一罪處五等有期徒刑二月未決期內羈押日數以二日抵徒刑一日顧王氏無罪

▲刑事裁決　周新寶易科罰金一案（主文）聲請照准　以上三月八日

◎農工商局

▲批示　一件煤炭業分會呈爲烏鎮路公安局分所巡長袒護小販濫用私刑請轉公安局嚴懲由呈悉據稱巡長袒護小販非法私刑各節如果屬實應向主管官廳呈訴可也仰即知照此批▲一件火腿業分會偕志良呈爲請求註冊由呈件均悉查閱章程及會員名冊所列各項尚無不合組職員名冊內任期欄內應依章程所載以一年爲期來件填已四個月四字實屬不合仰即更正再行呈候核辦職員名冊發還餘件存此批▲一件洋裝訂書業分會呈爲呈報分會正式成立請備案由呈悉仰即遵照本市農商團體註冊暫行規則呈請註冊再行核辦註冊規則隨發此批▲一件鮮腸業分會呈爲李甜棠破壞會務阻碍調查請予保障由呈悉已函請公安局轉飭該管區所就近保護矣此批▲一件仁穀公所代電爲請省政府撤銷查驗收費由代電悉查過境米糧查驗收費一案前由本局呈請市長分電江蘇省政府去後關省政府已提交委員會復議矣仰該公所靜候解決不得遽取斷然行動是爲至要此批▲一件豆腐業分會呈爲修正行規請予鑒核備案由呈及附件均悉察核修正行規仍多未妥已爲逐條修正另紙鈔發仰即遵照辦理另文具報候核附件暫存此批▲一件醬貨業公所董事徐國成呈爲呈復該業須俟公產訟案結束加入商民協會由呈件均悉該醬業董事與張詠棣互爭公產管理權雖已入訟有案斷無不可和解之理況在北京大理院尚未繫屬於國民政府之最高司法機關不必受此訴訟拘束仰即遵照本局迭次批令妥速辦理毋得觀望自誤此批　以上三月八日

中國國民黨政綱

對內政策第十條　改良農村組織增進農人生活

對內政策第十一條　制定勞工法改良勞動者之生活狀況保障勞工團體並扶助其發展

對內政策第十三條　勵行教育普及以全力發展兒童本位之教育整理學制系統增高教育經費並保障其獨立

對外政策第一條　一切不平等條約如外人租借地領事裁判權外人管理關稅權以及外人在中國境內行使一切政治的權力足以侵害中國主權者皆當取消重訂雙方平等互尊主權之條約

對內政策第一條　關於中央及地方之權限採均權主義

中國國民黨上海特別市黨部宣傳部

上海機製國貨工廠聯合會聯合廣告

寶興廠出品
各種精鋼器皿
特色：加工製練 式樣玲瓏 容易傳熱 潔淨經用
門售部五馬路蓮藕坊口 電話中央九三五五七號

口之於味，有同嗜焉，故雞、肉、魚、蝦，人都好之，然普通人家日常飲膳，既欲可口，又需經濟，請用烹調尤物
三星牌觀音粉
三星牌醬油精
但加少許於饌中，即味鮮適口，百食不厭，請嘗試之！（各南貨店均有出售）
▲上海中國化學工業社發行▼

三友社出品 三角牌毛巾
行銷遍天下 婦孺咸知名
總發行所；南京路石路西首

我國舊式的釘的問題
我國舊式的釘，都用手工製造，出貨不迅速，而形式的搆笨陋劣，尤不適用。故舊式的釘，至今日已漸歸淘汰：欲解決釘的問題，非加以改良不可。自公勤鐵廠的仿製洋釘出世，便解決了釘的問題！國內建築家及營造業，幸注意焉！
上海楊樹浦路臨青路公勤鐵廠有限公司啟 電話東一二一四號

勝德織造廠
為中國首創花邊飾品工廠
（商）錠織部（山羊牌）各種銀絲邊 鱗邊 水浪邊 心邊 雲霞邊 銀嵌線邊等 銀空魚線 圓繩
（標）梭織部（獅球牌）各種絲底閃花邊 銀底閃花邊 帶邊 緞帶邊 銀絲花緞
（出）針織部（魚牌）紗袖口邊 花口邊 盤花邊 絨邊 絲袖 帶邊 堆絨出風邊 牙口邊等 木耳
（品）鉤針部 抽鬚邊 羅甸邊 水鑽 花邊 手提袋 光絲圍巾 邊巾 絲襪 帶 押髮帽 等
◉名目繁多不及備載◉
廠址。上海小沙渡路九九九號

（上海）鴻大廠（出品）
雁陽牌：五彩絲光棉線冷球
A字牌：十字布
寶塔牌：繡花綫
老牌：線球 絲光棉線 冷
廠設民德路歸龍里 總發行所金隆街 電話一九四七一號

和合粉 醬油精
烹飪良師 味勝外貨 用過人家 交口稱誦
◀總發行所▶ 西藏路愛多亞路口
中國根泰廠

上海三友實業社
創始於民國元年
第一種出品：『金星商標』的棉線燭芯，供給國內外，為各用戶所歡迎。
▲出洋免稅 ▲出品免重征

興祥棉織廠
註冊商標 牛女和合
汗衫 汗背心 汗褲
本廠設上海武定路 外埠均有經售

華成印鐵製罐廠
專印五彩花鐵
花鐵盒 喜菓盒 茶葉盒 香煙盒 代做各種罐盒
承接定貨製造迅速
廠設上海南成都路

無敵牌出品一覽
牙粉 牙膏 牙刷 化妝品 香粉 油膏 藥品 仿造洋酒 各種菓露
總廠：上海地方法院西首 法租界南陽橋北首
發行所：英租界南京路鄧萬生號隔壁

中華第一針織廠出品
墨菊牌 綠菊牌 紅菊牌 延壽牌 鐵炮牌
各種絲光線襪
總發行所 上海四川路泰安坊 電話中央三五五三號

玫瑰花牌襪
六年前，蔴紗襪蜚聲海內外，風行各處，至今勿替。前年又有青年進步襪之創造，建中國襪界未有之新型：聲譽鵲起，更甚當年；洵為國產襪貨中之有數者！
發行所上海南京路
久和襪廠啟 惠記

著名國貨
飛虎牌油漆
各色汽車漆 各色木器漆 各色無光嗡漆 各色調合漆
總發行所上海北蘇州路 振華油漆公司啟

狗頭 老牌 絲線襪
上海五馬路 鴻興襪廠

中國首創 上海達豐染織廠
出品
▲條子府綢 ▲條子漂布 ▲漂白竹布 ▲條子蔴紗 ▲海昌藍布
▲漂白斜紋 ▲龍條府法 ▲印花色丁布 ▲陰丹士林布 ▲條子色丁布
本廠布疋精選原料加工織染花色時新物美價廉國貨巨擘
批發處 天津路長鑫里口一東首布疋零批部

上海天廚味精廠出品 福建路
調味佳品 首推味精
牌子最老 行銷最廣 質味鮮純 勝似舶品 提倡國貨 挽塞漏巵 請用
◀各食品店南貨店均有出售▶

急切的需要
人生誰個不要快樂，可是快樂必須舒適了自己的身心，那纔可以得到真正的快樂。我們的：『電光老牌毛巾』，『三星絨』，『中山呢』，『電光布』，『全幅被單』，『美術檯毯』，『窗帘』……都是為謀增進諸君的家庭幸福而創製的，諸君備了以上的東西，包你身心舒適，眼福一新，那麼無上的幸福，就跟著來臨了。
三星廠總發行所啟 南京路石路西首

上海粵昌公司
精製照相美術卡紙
本公司出品註冊商標鷹雄獨立運銷外洋完全免稅國內各埠減免進口半稅如蒙惠顧無任歡迎
總發行所上海七浦路北廿一號 電話二二六八號

瑞泰製巾工業廠
最先進，最著名，最純粹的出品！
△漂亮潔白絲光巾 △柔軟耐用蔴紗巾 △龍翔鳳舞織花巾 △獨一無二明星巾 △新穎奇巧印花巾
種種花樣無美不備 顏色鮮艷永久不退 訂期定貨迅速不悞 各大商店均有出售
廠設楊樹浦黃浦碼頭 L一三三一號

補行註冊應備具之文件
▲有限公司 公司章程二份 董事監察人履歷（須全體董事監察人具名蓋章）原註冊呈請書二份 股東名簿二份 股東名簿一份 聲明事項單二份
▲無限公司 合同議據二份 呈請書二份 股東名簿二份
▲商號 呈請書一份 原註冊證一紙（照片代）
▲商標 呈請書一份 原註冊證一紙（照片代）
姓名住址二份（照片代）
▲期限 原註冊證限本年（即夏曆閏二月初三日）截止 各種呈請書二份 自三月廿四日起
項開列之文件，從速整備，尚未註冊者照上列手續補行註冊者，依照各廠註冊免費，本會並備有各種文件程式，惟手續繁雜，上海各廠如不諳註冊保障法，可取用本會詳細指示也，請詢本會聯機
上海勒路廿七號（或函示）本會啟

景綸衫襪公司出品
專製四季內衣（即汗衫褲）賜顧者請認明下列商標庶不致悞
飛鷹牌：（春秋季適用）錦地：衫：褲
鹿頭牌：桂地：椒地：各種：衫褲
獅子牌：線：花：羅紋：線：色：單：背心：紗：褲：運動衫
（夏季用）衣等價尤低廉
總發行所：虹口北四川路 電話北三三五號
本埠：各大洋貨號
外埠：南洋公司 中華書局 漢口景綸分發行所

貴工廠如欲上等薄荷原料請採用永盛薄荷公司出品之勒老牌
▲精製薄荷腦▼ 品質乾燥 化驗準確 經夏不熔 毫無雜貨
▲純粹薄荷油▼ 品質純粹 香氣馥郁 不分度數 功效偉大
發行所 南市日新街 中國化學社 愛華社
本外埠各大藥房均有出售
製造廠上海徐家匯路麥克利克路

南陽皂

定價巧
比外貨的確好
▲各煙兌店均有出售
▲總發行所老垃圾橋

上海五洲藥房發行
固本肥皂
◀品質優良▶ ◀去垢耐用▶
◀謂予不信▶ ◀一試便知▶
各雜貨店紙烟店均有出售

電器世界
二十世紀乃一電氣世界；一日不可無電氣；物其生活上之事機，皆需電器；然電器之源，往往必先從舶來品而至，欲愈十年之痛心！向國人自大者…
上海華生電器製造廠
國貨電器出世
從此解決電器問題，各項電器均有，品名繁多，限於篇幅，不克詳載，如蒙賜顧，請至南京路集賢里一○四號接洽
電話中央一九三三二 電報掛號二一九五六上海

振豐棉織廠
門市零售
汗衫 汗褲 背心 浴衣
價格公道
總發行所河南路西棋盤街

「紂有臣億萬而億萬心，周有臣三千而一心。」
這兩句話，是古書上說的；什麼意思呢？便是說紂雖貴為天子，有臣子億萬，但億萬人倒有億萬個心；周王祇有臣子三千，卻都是一心；其間雖眾寡懸殊，畢竟後來，錦繡山河，終為周朝所有。以此例彼，如今舶來品雖然猖獗，只要大家一心提倡國貨，不難獲得最後勝利！現在社會馳名的一心牌國貨牙刷，即是喚醒人的警鐘！愛國同胞，幸一心購用！
上海斜橋路 一心牙刷公司謹啟
本埠外埠各大洋廣貨店均有經售

請用建新手帕廠出品
中山紀念絲光手帕
革命歌絲光手帕
廠址上海大通路 電話西三○一一

上海永和實業公司出品
月裡嫦娥牌牙粉
各埠廣洋貨號均有出售

◀中國首創發明縫衣絲綫▶

廠址虹口部院路三六號（◉）總發行所北京路

上海技藝會員總聯合會游藝一覽表

精神團
張冶兒 易方朔
專演堂會男女合演滑稽喜劇 貴府相邀價目廿八元正 接洽處法租界八仙橋 英租界七百… 洋涇浜永安坊

獨腳戲 外加飛水
王无能 錢无量
獨腳戲十四元 滑稽八角 二十八 元八角 正嘉慶 堂會不定期
遷馬路南大第三少上接會請該也（價目）

星期團
男女合演 滑稽新戲

鴻舞臺
全球歡迎 大八線戲
猫換太子 狸 飛龍傳 新洛陽 王別姬 霸王 虞姬

王美雲 彩張鳳雲 江笑笑
化裝蘇灘獨腳新戲
接洽處 老閘橋北福建路三百十號 四號

本報增刊分類廣告之特色
（一）刊費省 每字只取六厘
（二）手續簡 惠稿當日照登
（三）地位好 讀者觸目便見
（四）收效宏 應者紛至沓來

裴楊華
各方獨腳戲
南調字人與同租東馬路對沽陸處接 北滑洋英不笑跑遠大店口梧嘯陸洽

朱媛媛
化裝申曲古元十八行台路街八或界

聲鳴班 首先發明

周珊山 乾坤蘇灘
周鳳媚 朱筱娥

孫元連（全班十二元） 神五歲紅童
巧耍花鰻 滑稽武術
五馬路雲南路口唐茂興綿花店樓上

歡喜團
周杏泉 周慧珍
中西戲法迷戲四簧

遷移聲明 張鳳翔
張玉林 張玉英
童子雙簧 男女戲法
上海舞臺北首老民和里十六元八角

莫悟奇

科天影
魔術愛美新劇團

遷移聲明 陸嘯梧
滑稽宣卷 改良唱春

丁少蘭 丁婉娥
男女合演 改良申曲 十六元八
法界大世界東首來火街瑞福里六

沈易書
四班合演

張雲美 雪子

陳昌浩
寗波文書
英租界北京路宋家弄末家

喜劇團
哈哈笑戲
（滑稽）（喜劇團）（全老手）（做得熱）（請君試看）（八元）

玉韻集全體女子蘇灘
蔣婉貞

絕頂 女子蘇灘 文武戲法
施湘芸
施湘蓮 施步雲 飛來鳳

四班合演 董別聲
王一飛 唐玉英 舒天祿

開口笑 由津回申

吉評三 戲迷 相聲
諸君貴府喜慶堂會定期不悞法界新橋德順里五號

久歡迎最著名真實才藝唯一女子蘇灘
王美玉

王愛玉 王寶玉

人人笑 百鳥朝鳳

文舞台 大八線戲
六本狸猫換太子

聲舞臺（首先發明）（大八提戲）
飛龍傳

莊月娥
男女 莊海泉 蘇灘化裝

費西冷 古裝蘇灘

怡紅社女子蘇灘
張素蘭
張月蘭 張瑞蘭

毛喬笙 魔術戲法

女子蘇灘申曲
孫如娥

趙忠山 四班合演

吳品如 中西幻術 乾坤戲法

寗波朱寶興 南詞

改良申曲男女合唱
王筱新
王鳳珍 王雅琴 趙月珍

筱桂蓀 乾坤蘇灘

陸笑劾蘭 五班合演
濟公活佛 滑稽狸猫換太子

范珍珍
少山親傳 乾坤蘇灘
范醉春 范盈盈

田永奎 文武戲法

花月英
顧泉生 花月紅

胡壽慶
競爭廉價 奉送雙簧
普通價目 十四元八

王一飛 中西戲法 童子武術
王筱鳳 王筱飛 王筱鈴
化裝雙簧 大世界東首揚子里三三號

乾坤申曲施家班
施春娥 施施 施竹亭
韻文軒春

女子蘇灘
葉如玉
葉如寶 葉醒儂

周筱田 逸原家 虹
女子雙簧 乾坤蘇灘

鳳鳴社全體女子蘇灘
錢鳳弟
錢鳳珍 錢鳳玉

費嘻嘻
男女合演 滑稽四簧

夏惠鶯 娟鶯 鶯鶯

⊙石男

意之

世有石女。未聞有石男也。石男何謂乎。即俗之所謂半雌雄也。余以其名不雅。擅爲更之曰石男。石男具男性之形。兼女子之器。身段雄偉。或同常人。然名不副其實。具形而不能用。徒爲宇宙間之廢物而已。玆篇所記。光怪陸離。殊覺可笑。亦耳食所存。筆而貢之於世。想亦爲讀者所樂聞歟。

有某氏者。家素封。年近花甲。始舉一男。曰寶寶。蓋晚年得子。愛之逾常也。寶寶生而具異形。渺小異於常兒。家人初亦不之慮。意以爲稟賦先天不足。其形稍異耳。年華易過。寶寶漸次長成。而特點依然。渺小如昔也。某以獨子故愛之深。爲秘密就醫。醫者變態不可治也。某堅懇其設法。醫笑曰。天定勝人。雖華陀再世。亦無能爲力矣。既而曰。然用爲造其形如常人可乎。惟功用消失如故。不可治也。某亦知不可爲。聞此計。亦欣躍從之。蓋所謂慰情聊勝於無也。遂以千八百金爲之醫。醫者用手術。以雄猴之物移植於寶寶之身。截長補短。貼皮縫肉。竟爾天衣無縫。宛然如生。於是寶寶竟爲雄偉七尺男兒身。孰知其爲來路冒牌貨耶。寶寶形雖異。而聰穎過人。讀書一目能十行。讀後亦不復忘。爲人精毅有才略。貌亦楚楚可觀。年十四。以父命讀於某中學。同學相處。亦無有知其底細者。某以獨子故。亦嚴戒家人。或默不言於外。友朋往還。見寶寶。輒咄咄稱爲千里駒。某亦遜謝如儀。然暗中計劃身後。亦不知彈却幾許老淚矣。未幾。寶寶畢業於中學。議婚者踵相接。某以愛子切。不思利害。欲得其子之歡心計。將爲之擇配。寶寶自知非常人。不願以廢物害妙齡少女。堅辭絕之。無何。寶寶識一女。以性情嗜好之相投。漸由粗識而爲稔友。更由稔友進而言戀愛。女中心折其爲人。頗有意於婚嫁。第寶寶以身爲殘廢。且愛之過甚。決不願以此害之。故女於談鋒所及偶露此意時。寶寶輒顧左右而言他。不之對也。女誤以爲有他。背人暗泣自悲薄命者屢矣。然由是情愛益篤。不能稍離。寶寶心計長此以往。決非良策。擬逕告所秘。以息其迷夢。一夕。與女作深談。女忽有所感。嚶嚶泣不已。寶寶知時機至矣。遂婉轉告以所苦。女初若驚駭。繼而快然笑曰。是何害。夫戀愛之前提爲精神。何有乎肉體。余之愛兄。愛兄之才耳。吾等試爲精神的超人間的戀愛可乎。若吾兩人始終不變其意志。其幸福將勝於尋常眷屬萬倍矣。他非所計也。寶寶愀然曰。雖然。汝必有後悔。且汝父母健在。必不能隨汝委身非人。妹請三思。勿後悔此言矣。否則余將與妹作永訣。此生決不再相見也。女泣不可仰。嗚咽曰。余非兄不歡。無兄余不能活。余意以爲肉體之殘廢。與戀愛無關。兄以我爲尋常俗女子。以生息養爲人生大事耶。余父母愛余深。決不逆余意。兄果願之。余將無他言。寶寶感其誠。躊躇不能決。既而泣曰。惟余總不願汝犧牲其大好青春於余無用之人也。遂相向哭。女歸而商之父母。盡道其詳。父母阻之。女以死相要。竟不能奪其志。父母愛之深。遂許之。月餘後。寶寶與女婚矣。洞房清談。笑聲喧於戶外。寶寶父母聞之。大喜過望。謂以爲姻緣天定。自非常人所能逆料者也。寶寶感女既深。視物自不禁傷情。悲恨之深。可想見矣。一夕。方睡。下部忽作痛。一聲長號。悠然終矣。蓋醫補處以血管緊張而裂。竟不能復生也。女自寶寶死後。悲痛不欲生。守寡如儀。年餘後。即散髮入空門。長作青燈古佛去矣。某亦年邁。復悲失子。未幾亦亡。意之曰。寶寶與余有一面緣。女亦爲余遠戚。寶寶死後。其家人始稍稍洩其事於外。玆篇所記。或因傳訛誤會。多有未實之處。深盼世之知悉其事者。爲我一一更正。則幸甚矣。

⊙南洋敗子—葉韓進

黃康屯

距今不五十年前。馬來半島南部有翹然建牙之華人。其宗族餘裔至今猶爲半島望族者。葉來是也。初。粵人之至馬來亞者。分惠陽嘉應兩幫。各爲霹靂雪蘭莪兩蘇丹所倚恃。蠻觸交攻。歲無虛日。葉來短小精悍。隱然爲雪蘭莪宇內嘉應幫之領袖。時值太平軍喪敗之後。戎馬歸來之賦閑兵將。應葉之募。相率買棹而南。因以製軍火。教戰法。造成半島南部烏合軍隊中之勁旅。克敵致果。經七八年之戰爭。略定雪蘭莪全境。畫野分州。屹然雄長。乃相與斬榛莽。闢草萊。墾土開荒。樹藝穀物。糧儲既充。財富日足。葉來日必巡視村邑。董督糾擾。居民望見。輒相戒曰。矮子來也。其後閩粵同鄉。來者日衆。頑嚚獷悍之徒。擊刺械鬥無虛日。葉來困於應付。始募碧眼兒爲之顧問。初有來自星加坡者。衆以其華貌。呼之曰白頭。教葉辦理警察。分派巡邏於各道口。有不逞紀律者輒之。自是而鬥很之風稍戢。而英人乃得以窺其底蘊。爰假而利用馬來王收其權。封葉爲甲必丹。年納租稅。仍保有其土。當時雪蘭莪全境。幾爲葉一人私產焉。

葉來有子曰韓進。恐睺暴敖。根於天性。五歲時以撕裂銀票爲戲。來見而嘻之。拔槍便擊。爲妻所格。稍長。揮霍無度。凡用錢出手。即算。不計價值。常人駕車以二馬。馬來王御四馬。韓進策八馬車馳騁往來。務侈於王公以爲闊。葉來既歿。韓進爲衆所棄。不得爲甲必丹。而擁貲如其父。常提欽賜寶刀執御杖徜徉於市。（刀杖係英皇賜葉來以御衆者。）過不如意。格殺弗能罪。英政府禁賭。韓進引其侶縱博於山巖別墅。瓦兩月不休。政府飭邏卒止之。比至。賭具悉藏匿不得證。阻邏卒不使行。屋後爆火。譫想所有。翻訟警察不當無故擾及私人家宅。橫肆焚掠。卒責保險公司逾値以償。英人以韓進愚騃不足慮。乃遣吏丈其地。計畝出售。（每畝一元）韓進猶持杖縱擊。並吏飾以他語乃止。產益日蹙。韓進生平娶妻不知數。寵衰即棄之。所生子女百餘。僅知有母。稍長。有自投認父者。輒訝曰。爾母奚氏。今奚在耶。或論韓進日耗萬金。縱沒世猶不失爲富家翁。今年逾花甲。乃索然守窮廬於吉隆坡云。此事粵僑張君俊明爲余言之。張之嚴君嘗親效力於葉來之麾下者。迄今茶餘酒後。縱談往事。不勝今昔之感焉。

⊙記陳舜沮綁案之餘聞

百足

此次陳舜沮之被綁與出險。爲期不過七日。獲匪黨至二十五人之多。破案之神速。不可不歸功於探捕之矯捷有智。此事各報紀之甚詳。一昨偶至同孚路華順里友人家。探視其疾。友告予此案之瑣屑。有各報所不及知者。因紀其言。以資本談

▲預兆 友人之言曰。陳國華浙之紹興人。役於某錢肆。流己至儉。衣着敝敗。汚垢斑然。勿顧也。生二子一女。長即舜沮。視其日常生活。初勿能辨爲富者。即予處里中。亦已數年。從未聞人言其富有。即今日非見報載之索價八十萬者。莫能信也。去歲之冬。其幼子拾級下樓。及地尚有三級。遽失足墮地。家人聞聲驚視。則已奄奄一息。勢將垂斃。方欲急足速醫。已無及。說者謂此即預兆。高逾三級。初勿能死人。今若此。數也。

▲被綁 自遭此遇。家人初不在意。及上月二十七日。長子乘自備包車入學受課。距知綁匪俟諸里外。一拽下車。架上汽車而去。包車夫見狀。驚駭莫名。不能成聲。及去。始哭失聲。欲追無從。而綁票之事。遍傳人口矣。

▲出險 至日前。予忽見舜沮已返。初意當已接洽妥協。出資贖還。迺招其來。詢以匪窟之待遇。則曰尚佳。問以誰送爾來。答曰。一西捕與華探。予不明其旨。方欲再問。其家已連聲催促。誡其勿聲。翌晨視之。則盡室行矣。

百齡機
補血生精健胃
有意想不到之效力
男女老幼
人人相宜

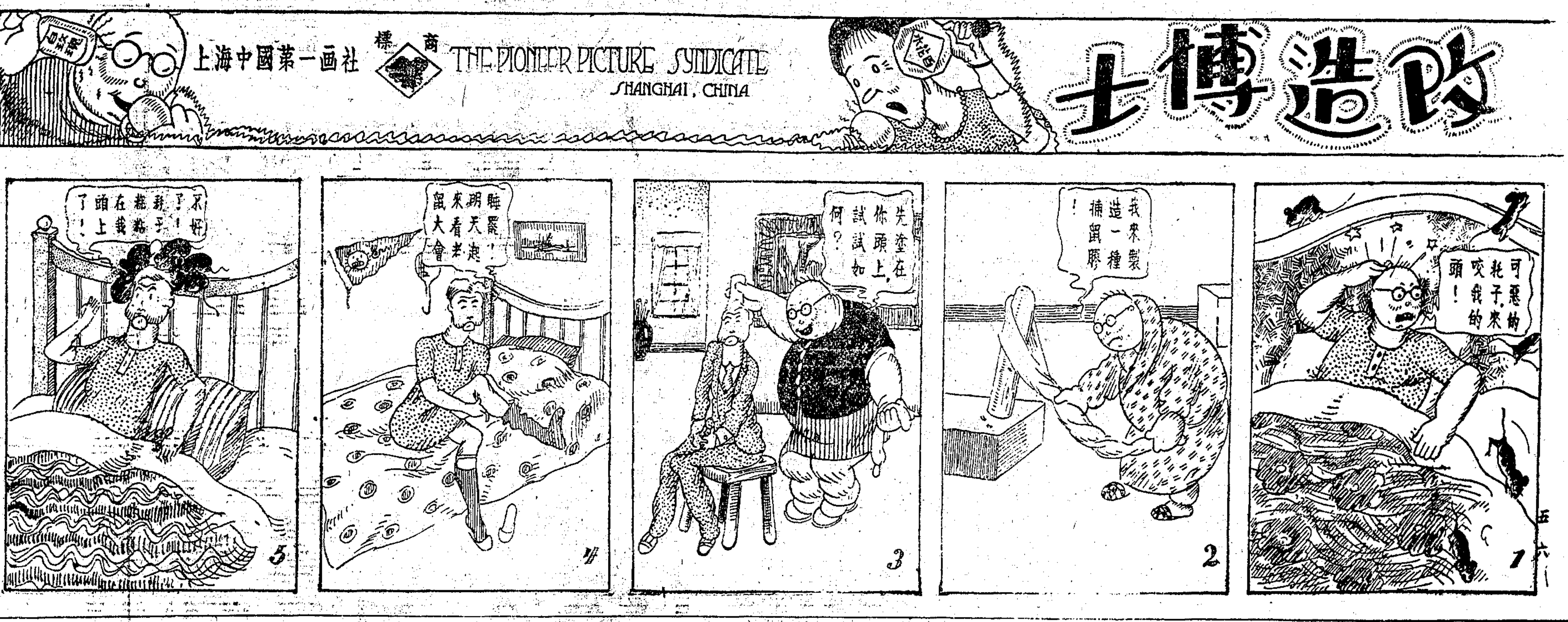

紅氍毹

南北秋訊

看雲樓主

▲北秋 玉霜簃主程艷秋。應大舞臺之聘。業經定局。本擬蓉春南下。以時局未定。展行期於秋間。已預復該臺主矣。玉霜在京。逐夜出演華樂園。上座極盛。金君仲蓀。新爲編製梅妃一劇。異常精警。秋間南游。定能一飽滬人士之眼福耳福云。

▲南秋 新艷屬命館名。余爲題「凝綠」二字。秋甚愜意。從此綴玉軒。玉霜簃。綺霞。小留香館之外。又多一凝綠館矣。初九日（夏曆）陳庸庵尚書。宴秋於晉隆西菜社。召余作陪。晚間同往觀玉堂春劇。王雪澄朱古微王病山諸老皆到。於玉華歌唱。譽不絕口。尚書以晉隆之叙。殊未盡歡。又於十六日約諸古益軒吃川菜。老人於玉華。可謂寵賞備至也。

⊙參觀都錦生

耐

浙杭都錦生絲織廠發明之絲織風景。維妙維肖。蜚聲中外。余久欲臨廠一觀其奇特之組織。此次友人招游西湖。於飽覽天然之西湖風景外。得參觀此美術化之絲織風景廠。該廠首創於民國八年。初在西湖中之茅家埠。由廠主都君慘淡經營。發明絲織風景。開絲織品中之新紀元。不數年間。風行一時。原有廠址。不敷應用。遂於民國十五年遷至艮山門新廠。並分設發行所於滬杭。廠地數十畝。內分繪畫部木機部鐵機部軋花版部等。組織完密。規模宏大。繪畫部聘有專門技師四人。擇全國最著名之風景照片。照式放大。無不畢肖。畫室佈置合宜。四面均用玻窗。光線極佳。室外爲廣場。中植樹木。極合繪畫條件。次爲軋花版部。即以畫成之放大風景樣片。由軋花版機軋成紙版。然後送至木機部及鐵機部照式織成風景片。該廠共有鐵機六架。木機二十四架。每日出品大小逾千餘幅。絲織風景有西湖虎丘頤和園等大小數十種。絲織偉人像片有孫中山蔣介石耶穌等大小十餘種。西裝領帶絲織提袋。壽字雙喜。黨國旗等。最近新創湖縐緞。質地細密。花樣絢美。雋雅異常。在中國之絲織品上。可謂放一異彩也。

⊙餘滴

白蘋

番禺之沙灣茭塘。有老鼠山。其地向爲盜匪淵藪。清李制府瑚患之。鑄大鐵貓於山頂以鎮之。貓張口撐爪。高而巨。狀至獰怖。劉月農巡尹嘗親往緝捕。登臨以觀貓口。謂果其腹也。世事滄桑。此鐵貓未悉仍存在否。

黑龍江之達斡爾人。家中父子兄弟有若干。其西壁草人亦若干。蒙其半身。微其眉目。生則增之。死則去之。謂祖宗也。巴爾呼人亦然。最忌動搖。觸之則主人病。病則祭以肉。衆家分肥。每奏靈效。故饞者恒陰撼舉上草人。冀得食肉。以快朵頤。亦云趣矣。

南昌居民畏黿與鼉。呼之爲老爺。南康府附近有老爺廟。所祀爲黿老爺。相傳明太祖與陳友諒戰時。曾救御舟出險。職人祀之甚虔。且相戒不食黿鼈。恐犯老爺之怒云。

天笑・蘋頻・張菊屏・胡商英・胡商秀・石顏也・愛爾生・憶秋・市隱・王瘦羊・陳叔平・清癯・徐公達・覺迷・毅厂・梅澤女史・夏小珊・金君珏・秋草・黃影呆・香耘・陶在東・妍千・麗古・周拜花・新沈鎔罌・夢花盧・天英・浪漫生・妻梅・張懸劍・佩萸・陸爾強・劍鳴・梅花館主・畢卓君・葉心佛・如來・李寓一・謙・閬光・錢伯涵・明道・沈月・王梅癯・陳治安・許士騏・詩曼・吉誠・古弱宛・吳調梅・友梅・碧波・沈叔夏・吳雲夢・百足・譚小谷・大鈞・媚春・黃仁濤・愼齋・蝶衣・鯉庭・許窺豹・一蔓華・天奇星・容涯・蕘日・漱六山房・顏波光・楊一笑・柯定盦・若・徐國楨・盧蒔白・亦鵬・范樂念・俠・談紫屯・程志歐・歐・姜迢嶽・勞人・趙叔霖・天柱・晏春・絮・了悟・張芷痕・玉鶴笙・一葉・看雲樓主・朱朱・康屯・古月・田希征・劉少少・臥佛・華亭・劉恨我・倚石・楊敏時・敏孫・沈梅僧・盧叔溫・堅・綸君・瑤琴室主・白蘋・懺子・醉痴生・沈瘦若・杭席洋・陸明悔・呂弓・孫俊康・捷彩・翠羽・怡怡室主・江柳聲・抱素・春冰・范錫松・聽冰生・陳文濤・星叔・可容・廖國芳・天棲・俞劍華・吟閣・蔡周・玄玄齋主・鄭逸梅・鐙郎・鄭廣漢・蔡復誠諸君鑒。二月份辱承投稿。略備酬資。請各具條蓋章。向敝館會計處領取爲盼。嗣後如蒙惠稿。無論篇幅長短。均須於稿上蓋章。以便領酬資時。核對付給。否則作卸酬論。再會計處劃清手續。便利結賬起見。酬資以發表日起。一個月期滿。屆時仍有未領酬資者。認爲不願受酬。即行將賬取消。並希亮察。自由談編輯部啓。

幽谷鶯聲（二十九）

天笑

其實方翠微並無惡意。伊恐怕今天被奸人播弄以後。林方鈞賤視伊的女兒。所以說出黑幕裏爲甚的要害他母女。然爲這遺產之故。遺產又是仙鶯的。不是方翠微的。却不想因此一語。觸動了林方鈞之怒。以爲這話說得卑鄙。竟也不招呼仙鶯。拂袖而去。方翠微見林方鈞怒匆匆站起來便走。知道這話是說壞了。追悔不迭。可是而愈加欽敬林方鈞是個有志氣的少年。倒也不強留他。只是坐在那裏發呆。那仙鶯在外面等了好久。怎麼不見林方鈞出來。想母親和他長談些什麼。伊等不及了。只得走進去看看。只見伊一個人呆呆地坐在那裏。仙鶯便問林方鈞呢。方翠微道。他已去了。仙鶯道。噯我在外面等著他。他怎麼一個人跑了。也不關照我一聲。這是什麼緣故。方翠微趁此。便把自己身上的事。告訴他女兒。說自己最初是個妓女。怎樣的認得了你父親。就生了你。你實在是姓黃。並非姓方。這些事你的乳母俞大娘。伊通統知道。後來你父親從美國回來。本待娶我。那知回到家鄉。就一病嗚呼。但他死時。沒有兒女。只在外面生下你一個女兒。兩方面都不知道地址。音信不通。你父親有一位姊姊。就是你的姑母。喚作黃秀姑。身後也無所出。他們的後代。只有你一人了。因此黃秀姑特到此地來尋你與我。及至我知道。可憐黃秀姑已經暴死在旅館裏了。是旅館中的小茶房。拾到了一個胸飾。我一看胸飾裏面。還有你小時的照相。連忙買了下來。不想又在照相的裏面。發見了一張遺囑。那遺囑紙又極薄而字又寫得極細。說是所有黃芳宸的家產。一總遺給你。如今這遺囑還寶貴的藏好在那裏。你要看時。我去拿來給你看。仙鶯道。我不要看。你只告訴我。林方鈞爲甚麼走了。什麼遺產不遺產。我都不管。我和林方鈞一同來的。他怎麼不關照我一聲。竟自走了。未免豈有此理。方翠微道。這也關於遺產的事。因爲我說了一句。我說仙鶯將來可以得着一等極大的遺產。做他丈夫的人。可以坐而享受。不想說了這一句話。却因此得罪了他。近來許多有志的少年。以爲承受遺產爲可恥。況且這項遺產。又是從妻的方面得來。妻又是從母的方面得來。自然他聽了不高興了。這是我的失檢處。但因此我倒欽敬他是個有志氣的少年。

⊙初戒煙時之小影

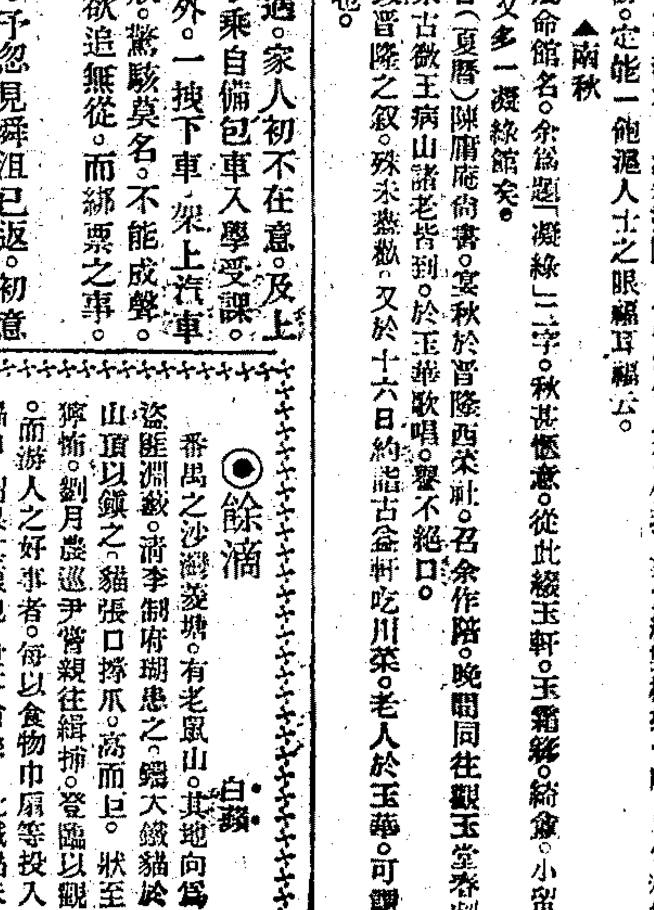

⊙已戒煙後之小影

予在戒烟時攝一影。戒後四月又攝一影。豐瘦懸殊。恍若兩人。今特題贈以證戒烟之效。此贈浦子靈速戒烟院。戊辰正月 袁表

上海法租界八仙橋直西過當山路惟善里四號
電話西六二三二號
ZB 1661

經云一稱南無佛皆共成佛道
此頁報紙印有佛號 諸君閱報至此請虔誦南無阿彌陀佛
廢紙不可輕褻
或千遍或百遍或十遍 當獲現世十種功德
發心唸佛成佛之基 效廬山遠祖遺風結蓮社教人唸佛 彌陀元不異只者是西方 婆婆非衆苦 千花廬山了義敬刊

孫氏秘製避孕膏
[illegible]
孫心主人誠堂謹啓 B674

王西神書文潤例
[illegible]

網蛛生著 社會長篇小說
人海潮
三版出書
（訂正誤字）人海潮說部描寫上海秘密情狀極繪影繪聲之妙故出版以來風行全國現三版出書訂正書中誤字印刷亦精益求精仍售（特價每部二元）

李涵秋著
愛克司光錄 再版出書
涵秋最後絕筆只此一書描寫社會十分深刻十分細膩茲再版出書仍售二元四角

不肖生著
玉玦金環錄 再版出書
不肖生小說才氣橫溢一瀉千里此書尤爲經心之作現已再版仍售原價每部二元四角

▲預告▼ 人心大變一書正在印刷准陰曆三月底出版
總發行所 上海麥家圈惠中隔壁 中央書店
各省世界書局

上海租界臨時法院公告

案據律師顧祖模代表張兆昌聲請略稱聲請人之父張延鍾於民國十六年十月十九日身故遺有財產應由聲請人兄弟承受茲聲請人已屆成年有管理家財能力請求給以執管等情到院據此合行公告如有反對該聲請人執管張延鍾遺產者務於公告之日起（即本月二日）二十日以內來院聲明逾期即照聲請人所請辦理特此公告 中華民國十七年三月二日

上海匯通商業儲蓄銀行廣告

本行辦理商業儲蓄銀行一切業務（商業部）（定期存款）三個月週息六厘六個月週息七厘九個月週息八厘一年週息九厘一年以上面議（活期存款）週息四厘半（往來存款）銀戶照市折九五扣按月給息洋戶利率面訂（儲蓄部）（定期儲蓄）（整存整取）六個月週息七厘半九個月週息八厘半一年週息九厘（存本取息）按月支取者一年週息八厘二年週息八厘半三年週息九厘四年週息九厘半五年週息一分（往來儲蓄）利率息按年四厘計算（活期儲蓄）週息五厘各種存款利息優厚手續便捷如蒙惠顧竭誠歡迎詳細章程承索即寄營業時間上午九時起下午四時止星期日休息一天 行址愛多亞路九七號 電話中央三七〇九 三七一〇

惠遺精者都來歸我

茲承馬來華僑翁志華先生捐助巨資向波斯名醫購來大批治理遺精原料囑本社在華發行蓋翁君深憫此患無法可醫故先將該藥請求萬國藥學會確切諮實定名青年保命液一面保本社徵集托者百餘人患一試用陸一函稱有謂瘉育缺乏者生育恢復辦生疲意者精事充足以及神遺精百病因生者前後殺若兩人具判實驗故發此本其慈審君懷而為語之去此惡疾證為患者慶足該藥乃純致生理研究由得任是夢而滑精除康遺萎及十年陽患二瓶即老永保斷根愈瓶收價六每聯補廣告角璜等費外埠函購寄上海郵箱一三四五科舉研究社樂部二瓶半打寄費二角至四角郵票可代說明函索附郵一分即寄服本液撓愈之諾明書紛至寄來已超為分於再徵求衆訂成册事協懇著並無報酬多引一人脫離此厄即多積一分功德◎本埠另傳在北站界路二八七恆大號內 Yenskows 2772

首創老牌

內服 玉容丸 此丸能治男女皮膚粗糙面色黃黑一服此丸立見皮肉白嫩定能增加皮膚之光艷誠美容妙品內服之聖藥也每瓶二元每打廿元

外搽 玉容素 此素專治皮肉黃黑烟容潰疤及雞皮皺紋諸不美症搽之移醜成美立見肌肉潔白細嫩光豔誠美容之要素也每瓶一元每打十元

雀斑藥水 雀斑生於顏面婦女尤多不論男女面有雀斑頓形減色且於財運子毫均有關碍而交際方面種種不宜經克利氏發明此藥靈驗如神每斑用此水一次限六七天保愈退除過期不愈加倍選洋每瓶五元小瓶二元

酒刺藥水 酒刺生於面部又名面皰男子諸多色如熱瘡硬粒細尖稍有痛癢內濃白汁此症於流年財還均有關碍且有種種不宜將此藥搽止數次定能治愈每瓶一元

生毛髮藥 此藥能生毛髮鬍鬚功效神速凡病後產後血虛血枯禿夫之髮速能頭生無論瘡疤或男女無毛均能生出此藥能發逐血液鬱發毛孔黃白者轉黑短者能長且保永無脫髮之脫患者一試方知每瓶一元

扳毛藥 化鬍此藥能除毫毛鬍鬚或眉毛濃厚如鬚生太低與不腮生之處生毛將此藥揉上敷分鑷內立可化搽並無痛苦疤痕且可而試不取分文貝樂樂也每瓶一元

狐臭藥水 腋下狐臭一症遇熱汗出其臭更甚此症能傳染兒女於夫婦愛情社會重際方而亦不相宜垢者腋毛必黃而有毛將此樂揉上則黃退轉為黑色臭垢立變愈後永不復發料二元單料一元外埠函購寄費加一郵票通用

上海雲南路三馬路口會榮里三弄 電話2413 **大和製藥公司發行**

影印阮刻宋本十三經注疏

掃葉山房發售

是書自經本號發行以來再版業已售罄足見本書價值久已見重士林間有惠書商榷者謂諸子學說精深而文詞又極奧衍研求採討頗耗求等之光陰如能於三版時加以句讀則嘉惠士林尤非淺鮮本號既承見委不敢提難而止是以二三年來早已延聘通儒從事點勘寒署再易近日始告竣事蓋涉獵參考之書不下百數十種以前調脫之字亦經重行校正雖不敢謂一無遺憾而用力之勤亦當為士林所鑑諒今當五版之際仍發售預約券一千紙仍不加價以答惠顧之盛意準戊辰年三月中出書購者幸從速為

大字足本 十三經注疏 精裝四十册分裝四函 ◎定價甲種廿元乙種十二元外埠郵費六角

大字足本 隨園全集 精裝五十四册分裝六函 ◉定價甲種念元乙種十四元外埠郵費六角

近來新文學家漸染歐風作文主用白話[illegible]舊遂意為上固不必模擬以媚前早無須謂屈以趨時吾國二百年清中有見及此者隨園先生生尚有弊詩業其時文風已衰先生力為其日雖文事向性靈思想又極解放當隨園有能議之者迄不能稍掩其名發展一集幾於家傳戶誦今當文化通行時代其價値尤為增重本號因關于之本尚未完備歷年從事搜訪現已先生文字片紙隻字不敢遺棄書凡增輯數種彙刊成書以公同好四十三種裝訂五十四册六函

大字圈點 百子全書 精裝八十册分裝八函 ◉定價甲種廿八元乙種十八元外埠郵費六角

▲以上三種準於陰歷三月底出版外埠寬收一月於陰曆四月底截止

原本影印 說文通訓定聲 精裝十六册分裝二函 ◎定價甲種七元乙種五元外埠郵費二角

▲本書準於陰曆六月底出版 說文之學至清始盛段王朱桂為四大宗段氏之詁以及王氏句讀桂氏發遊悉以部首為次惟朱氏通訓定聲一書始從皆韻分十八部蓋六書之旨雖由形聲遞衍而末有文字已有語盲聲在形先殆無疑意先生聚行自謂舍形取聲實穿聯総以著文字聲音之原以正六朝四聲之失其用意閩自有在學者由聚音以求訓話思過半究本號覓得初印著本形印行世裝訂十六册定價甲種七元乙種五元預約減半◎四大角約◎祇售半價◎印有樣了●函索即寄●欲購從速●

總發行所 上海棋盤街 **掃葉山房** ▲代售處各省各大埠書局▼ （1213）

大華書局五週紀念非常大廉價大贈品

奉送長統真絲襪絲褲帶 分文不取

本局向抱薄利主義，所出各書，定價本極低廉，故五年以來，從未輕易發售廉價，茲以歷年所沾各界之利惠已多，又逢五週紀念，故不惜數萬金之犧牲，忠實舉行大廉價一月，預備贈品三萬份●作誠意的酬報●

▲購書一元 本埠外埠一律——

奉送
值價一元五角長統女絲襪一雙
值價一元五角長統男絲襪一雙
值價一元五角純絲褲、帶一條
（任擇一種）

廉價各書詳列於下

尺牘 普通白話尺牘……原價四角……大廉價八分 正草白話尺牘……原價四角……大廉價八分 雪鴻軒尺牘……原價四角……大廉價一角 秋水軒尺牘……原價五角……大廉價一角 寫信不求人……原價五角……大廉價一角 尺牘句解……原價六角大廉價一角五分 新式尺牘入門……原價八角……大廉價二角 唐著寫信必讀……原價八角……大廉價二角

文學 小學韻語……原價二角……大廉價五分 名賢集……原價二角……大廉價五分 昔時賢文……原價二角……大廉價五分 女子四書……原價四角……大廉價一角 童蒙家常語……原價四角……大廉價一角 東萊博議……原價六角大廉價一角五分 玉歷鈔傳……原價六角大廉價一角五分 幼學瓊林……原價八角……大廉價二角 古文筆法……原價八角……大廉價二角 鑑略妥註……原價八角……大廉價二角 小學集註……原價一元大廉價二角五分 四書集註……原價一元大廉價二角五分 二論引端……原價一元大廉價二角五分 古文釋義……原價一元二角大廉價三角 龍文鞭影……原價一元二角大廉價三角 左傳右解……原價一元二角大廉價三角

黨化 五權憲法……原價六分……大廉價二分 建國大綱……原價六分……大廉價二分 國民黨黨綱……原價六分……大廉價二分 中山主義讀本……原價一角二分大廉價五分 三民主義……原價五角……大廉價一角 建國方略……原價五角大廉價一角五分 國民黨一次宣言……原價六分……大廉價二分 國民黨二次宣言……原價六分……大廉價二分 農民運動大綱……原價六分……大廉價二分 三民主義問答……原價五角大廉價一角五分 中山叢著……原價三元五角大廉價七角

經子 標點易經……原價五角大廉價一角五分 標點清韻經……原價七角……大廉價二角 標點詩經……原價八角大廉價二角五分 標點書經……原價八角大廉價二角五分 標點莊子……原價一元二角大廉價三角五分 標點荀子……原價一元二角大廉價三角五分 標點老子道德經……原價五角大廉價一角五分

詩集 標點學士詩……原價二角……大廉價五分 標點七言家詩……原價二角……大廉價五分 詩韻集成……原價八角大廉價二角五分 詩義折衷……原價一元五角大廉價二角五分 標點唐詩三百首……原價三角……大廉價一角 標點五七言家詩……原價三角……大廉價一角

藝術 梅花館畫稿……原價八角……大廉價二角 名畫集錦……原價八角……大廉價二角 古今畫稿大全……原價一元……大廉價三角 芥子園畫集……原價一元五角大廉價四角五分 畫畫大觀……原價一元五角大廉價四角五分 楷法正宗……原價一角五分大廉價四分 書法最新……原價一角五分大廉價四分 國文習字帖……原價一角五分大廉價四分 象棋百局譜……原價八角……大廉價二角 橘中秘棋譜全書……原價二元……大廉價六角

字典 日用雜字……原價一角五分大廉價四分 幼學雜字……原價一角五分大廉價四分 四言雜字……原價一角五分大廉價四分 五言雜字……原價一角五分大廉價四分 七言雜字……原價一角五分大廉價四分 最新改正字典……原價四角……大廉價一角

實用 萬事不求人……原價三角……大廉價七分 酬世錦囊……原價一元四角大廉價四角五分 萬寶全書……原價一元……大廉價三角 明密碼電報書……原價三角……大廉價八分 京調大全……原價一元二角……大廉價三角 新刑律箋釋……原價一元二角……大廉價三角 評註七子兵略……原價二元五角……大廉價七角 最新工藝製造全書……原價二元八角大廉價五角六分 實業致富錦囊……原價八角……大廉價二角

商業 算法指掌大全……原價三角……大廉價七分 九章算法……原價三角……大廉價七分 生意經絡……原價三角……大廉價七分 寫賬不求人……原價三角……大廉價七分 算法大成……原價六角大廉價一角五分 算法正宗……原價六角大廉價一角五分

愛的 種子秘方……原價七角大廉價二角五分 男女秘密之研究……原價七角大廉價二角五分 情慾寶鑑……原價一元五角……大廉價五角 男女交合新論……原價七角大廉價二角五分 男女生殖器自療法……原價九角……大廉價三角

香艷 雙美奇緣……原價四角……大廉價一角 一笑緣……原價四角……大廉價一角 繡鞋記……原價五角大廉價一角二分 名妓爭風……原價六角大廉價一角五分 野草閒花……原價六角大廉價一角五分 九美奪夫……原價六角大廉價一角五分 二度梅……原價六角大廉價一角五分 唐八美……原價六角大廉價一角五分 青樓夢……原價八角……大廉價二角

趣事 乾隆皇帝休妻……原價六角大廉價一角八分 王嫂罵雞……原價六角大廉價一角八分 楊三姐告狀……原價六角大廉價一角八分 王瞎子捉奸……原價六角大廉價一角八分 槍斃駝龍……原價六角大廉價一角八分 蘇代賠妹……原價六角大廉價一角八分 姜瓊選活捉郭松齡……原價六角大廉價一角八分

武俠 劍俠奇中奇……原價六角大廉價一角五分 劍俠飛仙天……原價六角大廉價一角五分 七劍十三俠……原價六角大廉價一角五分 五劍十八義……原價六角大廉價一角五分 仙俠五劍花……原價六角大廉價一角五分 七劍八俠十六義……原價六角大廉價一角五分 七俠五義……原價八角……大廉價二角 大明奇俠傳……原價八角……大廉價二角

筆記 挑燈新錄……原價四角……大廉價一角 客窗閒話……原價四角……大廉價一角 嶺南即事……原價四角……大廉價一角 嶺南逸史……原價四角……大廉價一角 標點今古奇觀……原價六角大廉價一角五分 標點新聊齋誌……原價六角大廉價一角五分 標點夜雨秋燈……原價六角大廉價一角五分 標點夜談隨錄……原價六角……大廉價二角

滑稽 解人頤……原價六角大廉價一角五分 諧鐸……原價六角大廉價一角五分 笑林廣記……原價六角大廉價一角五分 希奇古怪……原價六角大廉價一角五分

說部 標點走馬春秋……原價三角……大廉價七分 標點鐵冠圖……原價三角……大廉價七分 標點白圭志……原價三角……大廉價七分 標點意外緣……原價三角……大廉價七分 標點素梅姐……原價三角……大廉價七分 標點再生緣……原價三角……大廉價七分 標點清風閘……原價四角……大廉價一角 標點五代殘唐……原價四角……大廉價一角 標點飛龍傳……原價四角……大廉價一角 標點捉鬼傳……原價四角……大廉價一角 標點慈雲走國……原價四角……大廉價一角 標點五德遊江南……原價四角……大廉價一角 標點紅樓圓夢……原價四角……大廉價一角 標點十二美女……原價四角……大廉價一角 標點花田金玉緣……原價四角……大廉價一角 標點夢中五美緣……原價四角……大廉價一角 標點風月傳……原價四角……大廉價一角 標點平山冷燕……原價四角……大廉價一角 標點駐春園……原價四角……大廉價一角 標點鴛鴦夢……原價四角……大廉價一角 標點聽月樓……原價四角……大廉價一角 標點圍秀英才……原價四角……大廉價一角 標點落繡鞋……原價四角……大廉價一角

命相 命學須知……原價四角……大廉價一角 命理四字經……原價四角……大廉價一角 算命一掌經……原價四角……大廉價一角 命學實在易……原價四角……大廉價一角 麻衣相法……原價四角……大廉價一角 柳莊相法……原價四角……大廉價一角 三元總歸……原價四角……大廉價一角 梅花易數……原價四角……大廉價一角 先天易數……原價四角……大廉價一角 擇日便覽……原價四角……大廉價一角 三世相法……原價八角……大廉價二角 地理不求人……原價八角……大廉價二角 八宅明鏡……原價八角……大廉價二角 奇門大全……原價一元大廉價二角五分

醫藥 食物本草……原價四角……大廉價一角 溫疫論……原價四角……大廉價一角 引痘略……原價四角……大廉價一角 祝由十三科……原價四角……大廉價一角 筆花醫鏡……原價四角……大廉價一角 萬氏婦人科……原價六角大廉價一角五分 藥性賦……原價六角大廉價一角五分 傅氏男女科……原價六角大廉價一角五分 眼科百問……原價六角大廉價一角五分 費氏醫案……原價八角……大廉價二角 內經知要……原價八角……大廉價二角 經驗良方……原價八角……大廉價二角 葉天士女科……原價八角……大廉價二角 竹林女科……原價八角……大廉價二角 本草從新……原價八角……大廉價二角 本草三家醫案……原價八角……大廉價二角 三指禪……原價八角……大廉價二角

楹聯 春聯大全……原價三角……大廉價七分 楹聯新編……原價四角……大廉價一角 新對聯……原價六角大廉價一角五分 對聯合璧……原價六角大廉價一角五分 對聯大觀……原價六角大廉價一角五分 對聯彙編……原價一元二角……大廉價三角

期限 大廉價大贈品期自陰曆二月初五日起至閏月初四日止外埠寬放一月

函購 外埠函購寄費加二（連贈品寄費在內）郵票代現實足通用

上海南京路拋球場東首五百七十四號 **大華書局廉價部啓**

東亞銀行廣告

新加坡 庇嚨 孟米 加剌加大 仰光 八打威 泗水 三馬隆 檀香山 小呂宋 日本東京 九龍等埠 橫濱 神戶 台灣 香港 英京 巴黎 紐約 西貢 廣州 舊金山

管箱 本銀行設有最新式鋼製保管箱任客租用可免盜竊之虞租費甚廉

定期活期儲蓄存欵 無論規元銀元日金英金美金等幣均可任便存儲利息從優備蒙惠顧無任歡迎

總行 設在香港德輔道中門牌第十號

信託部 如各界士商在滬購置房產註册過戶等事本行可代為經理及代理租務取費極廉

分行 設在上海九江路四川路角門牌七十二號

本銀行資本法定香港銀一千萬元收足五百萬元公積金一百二十萬元專營銀行一切事業久蒙中外各界士商賜顧價格公道向為中外士商所稱許茲將各埠支行及代理列下

海外各埠滙兌 本銀行專辦理滙兌非常快捷

電話 乙6679 保

體虛白濁靈藥

感謝程鳳生醫生愈我十年白濁

鄙人身體虛弱房事過度患體虛白濁十年每逢早晨小便上封口一點白濁如臘腰背酸痛四肢無力骨瘦如柴遍求各藥調治費洋數百金皆無效驗幸閱新開報載上海三馬路大舞臺東首會賓樓業館 **德和** 對醫生秘製廠雙盧白濁程生陰固腎丸及體入之病相與滋鄭局滿洋符跡寄費四角四托雙料二盒服元病去其半又回聽二匣病即之疼迄今數月續健精壯斷根告發感德無遲體特登報誌謝不蕪湖雞窩街愛徐輔欽敬謝

杭州影戲院

城站第一舞臺原址 專門選映名貴影片

十七至十九日開映民新影片公司最新出品 朱染塵導演 林楚楚主演

讚揚佛化巨片 **觀音得道**

▲預告▼ 二十日起准映百代公司經理著名影片 **再生緣**

山道年

▲滅絕腸蟲 ▲安全良藥

山道年，為全球醫學界之所公認為滅絕腸蟲，唯一良藥者，近百年來，毫無弊害，十分靈驗，殺蟲妙藥，價廉又特。凡關於科學方面及營業上之詢問，請逕函下列地址，無任歡迎。

THE EASTERN AND RUSSIAN TRADING Co., LTD.
Exclusive Official Distributors to the whole world for the U. S. S. R.
ADDRESS:-
26, Finsbury Square, London E. C. 2.

本公司專為(U.S.S.R.)經銷山道年及俄國驅蟲子於全世界

本公司電報掛號 CABLES:- ERTCOSATNO. LONDON

C 568

司丹康美髮霜

人人必需之美髮品

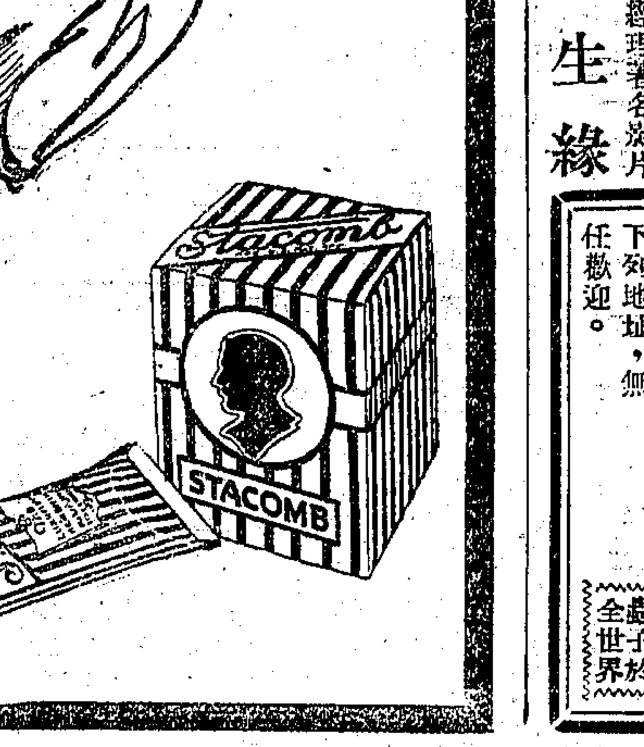

Stacomb
REG. U.S. PAT. OFF.
MAKES THE HAIR STAY COMBED

司丹康美髮霜

中國總經理美商怡昌洋行 上海廣東路三號

大人小孩用此霜理髮祇需清晨搽用少許可至暮平整光亮即最硬之沙髮亦能使其服帖一試便知

贈券 茲寄上中國郵票十分請即付下司丹康美髮霜樣子一盒此致 上海怡昌洋行司丹康部 姓名 住址 （申二）

本埠增刊

◉團體消息

▲宋銘勳律師事務所遷移　律師宋銘勳、自在上海執行律師職務以來、聲譽陡起、前事務所設在白克路、近已遷定成都路錦樂里一百零五號、辦理蘇滬兩處法院、又租界臨時法院暨法公廨民刑訴訟各案、及一切非訟事件云、

▲儉德會第七屆勸導會總結分　儉德儲蓄會定於本月十一日（星期日）下午六時、舉行第七屆勸導會總結分、以資收束、頃通告各隊云、「敬啓者、前以勸導會閉幕事、會上通函、諒荷台覽、查本屆勸導會徵求所得、計共二萬餘分、顧當此時局、而獲此成績、亦屬難能可貴、惟本會為一勞永逸起見、作衆擎易舉之想、用特不揣瑣瀆、除分函分隊隊長參謀外、敬懇執事本提倡之熱忱、作最後之協助、俾得仰賴鼎力、而收美滿效果、曷任企禱之至、再本月十一日下午六時總結分、並祈貺臨競賽、快奪錦標、是所至盼」

▲富陽旅滬學會籌備成立　富陽旅滬學界、近年來人數驟增、惟學會之組織、至今尚付缺如、茲聞同濟大夏二校富籍學生汪紹詩等、為聯絡感情、研究學術、發展互助精神、改良桑梓社會起見、已發起組織富陽旅滬學會、並定於三月十八日、借白克路同濟大學宿舍、舉行成立大會、籌備處暫設大夏大學云、

◉商場消息

▲新新公司又到大批銅鐵床　南京路新新公司傢私部、昨由美國名廠運到大批銅床抵滬、質料堅固、式樣新巧、定價非常克己、各界到該公司定購者、極形踴躍、大有求過於供之勢云云、

▲人事委託所招股　茲聞有陳奎觀朱震華呂九成劉季舞俞夢游經昌爾張志恒等十餘人、鑒於時勢要求、已籌組一人事委託所、範圍頗廣、凡一切人事、均可委託、日來一方已積極進行、受任委託、一方仍擬招股足額、盡力擴充、（資本定額五千元、分為百股、每股五十元）詳細章程計劃書、已在印刷中、通訊處暫設跑馬廳福祥里四馬路商界聯合會內、

▲梅挺美術社新張廉價贈品　城內邑廟東轅門最新成立之梅挺美術社、中西彩墨、大小各件、無不承接、兼繪鉛筆肖影、茲該社因優待各界起見、特別減價、照原潤祗取八折、並有明星肖影、名人書畫、扇冊幅堂幅屏條等贈品、又該社發送金少梅陳履坦書畫合作對折九扣優待劵、凡欲得此者、祗須附郵一分、寄該社、即行寄贈云、

▲何恒昌綢緞呢絨局廉價　小東門內大街何恒昌綢緞呢絨局、自廉價以來、營業異常發達、自晨至晚、顧客仍擁擠不堪、該局貨物精良、定價低廉、故有此之盛況云、

▲華東綢之暢銷　北四川路川公路華東織造廠創製之華東綢、堅韌柔軟、耀豔不皺、且起有珠粒、服之異常美觀、故自行銷以來、已頗受社會之歡迎、近更新出淺色數種、花樣時新、於春令尤為適宜、故本埠如老介福老九綸大綸老九和等各大綢緞局之洋貨部、亦均有經售、並聞外埠如漢口粵港廈門大連等處、亦均紛來採辦、該廠大有供不應求之概云、

◉出版界消息

▲紫羅蘭第三卷特價預定　上海四馬路大東書局發行周瘦鵑主幹之紫羅蘭、自出版迄今、已有二年、紙貴洛陽、風行寰宇、茲當第三卷發軔之初、內容精益求精、圖畫文字、亦新穎俊逸、以副海內外愛讀者之期望、該局幷援照舊例、發售特價預定、為時一月、凡預定全年者、定價大洋七元六角、特價僅收四元八角、加贈周瘦鵑氏親筆雙款楹聯一副、半年三元、無特價之權利、而取者無須郵費、代寄者國內另加郵費六角七分半、國外一元一角六分云、

◉劇場消息

▲月宮飯店舉行化裝跳舞　北四川路月宮飯店、舞場設備、規模宏大、佈置美麗、而舞女之多、舞術之精、聲譽甚隆、並為普及舞化起見、特附設跳舞學校、訓練專門人材、茲為歡娛來賓起見、本月九日十日、舉演化裝跳舞、用重金聘得外國戲班、表演驚人藝術、全場舞女四十餘人、均着黑色、有金星之特製舞服、場內四週、另設幽雅堂皇之佈景、令人身入其境、飄飄欲仙、蓋不啻天上瓊樓人間瑤島也、該場西菜調味甚精、夙負盛名、往晚餐者不另收門券、連日定坐者、殊為擁擠云、

▲桃花宮之音樂與地板　桃花宮跳舞場、兩星期後即可開幕、現正由祥泰木行趕舖地板、聞其代價須銀二千左右、其光滑為其他舞場所不及、昨日該場經理薛君、又由美國名樂師喬治氏之介紹、聘得著名樂隊一班、月薪一千六百金、全班樂師八人、能奏各國舞曲云、

▲明星新片白雲塔開攝新紅樓　明星公司張石川鄭正

花柳病多由白濁作祟

凡傳染此病者、大半爲白濁、…

〇初起急性白濁　〇久年慢性白濁　〇白濁而變橫痃　〇白濁而變爛疳　〇白濁而變疝氣　〇白濁而變痛風

以上各症的用內服法・外治法・電療法・注射法…　針法對症而施、便病家無瘡痛苦、於最短時明正本清源…

林渭川醫生啓　花柳病專家　診所南京路下午…安康里…永濟醫院　電話中央四九六　診金一元　貧病不計　地址…

巴黎醫院　南京路廿四號

本院特備X光各種電療器具專治皮膚婦孺內外疑難雜症

振昌棉織廠出品　註冊商標

單喜牌　雙喜牌　三喜牌

桂地線衫　椒地線衫　各種汗衫　運動背心　各式女衫　各種汗褲

質堅式新　價廉物美

廠址上海法租界西蒲石路　電話西五二二號　中E1135

THE BLACK CAT

營業時間每晚六時起　西藏路甯波同鄉會隔壁　電話一八九六一，二號

◉首屈一指之音樂隊

巴黎飯店跳舞廳之音樂隊、係於去年開幕時、特電旅美友人就近擇尤羅致者、舟車跋涉、直至開幕後匝月、始得與滬人士相見、雖奏藝以來、報章稱譽、舞客讚歎、許為滬上首屈一指之音樂隊、然本廳不能預為籌謀、使該隊得以早受諸君之欣賞、罔知罪已、雖然、來軫方遒、本廳音樂隊之令名、自當堅持勿替、藉報諸君愛護之雅也、本廳

要舉行創式的月夜宮裝同樂舞大會（特別式西洋跳戲）（九時起通宵達旦）了！！

九十號晚九時起又到月宮裏去跳舞　調劑血氣以爲最高尚最合生理更能使君心情舒泰

並將西菜特別豐美每客三元

北四川路老靶子路　月宮和記飯店

請用培德領帶　上海培德織帶公司　歡迎…　批發…

▲地皮出賣（二）　法新公園對面有地皮三畝、地面高出馬路、適合建築家十屋之用、有合意者、廉價出讓、請向南京路十五號營業公司接洽、電話中央八二一二　中E2157

▲機器脚踏車出售　茲有森秘姆（"Sunbeam"）機器脚踏車一部、三百七十五C.C.機件完好、極佳、今刻願廉價出售、合意者請打電話中央四九五七號秋思爾君接洽可也

▲洋房出售　茲有新建築精美之洋房一所、占地一畝四分半、坐落滬西區內、有花園、樹木、汽車間、會客室、談話室、臥室、浴室等、請向四川路七十號中國營業公司接洽

▲房產出售　茲有產業一處、占地約一畝半、上造新式住宅一所、內有房間七間及花園球場汽車間等、請向四川路七十號中國營業公司接洽　中E6009

自由農場出售　消毒牛奶　電話西四三〇號　康腦脫路八一八號　無論租界華界均可照送

中國農商部註冊　瑪拿怕牌鋼板　MONOPOLE　美國紐保羅廠製造　中國獨家經理　上海美亨洋行　廣東路十四號

請用惠福花紙　花樣多・價便宜

雪園　◉第三次贈獎

本園於去冬耶穌聖誕節及今春元宵節、為酬答顧客之盛意起見、曾舉行兩次贈彩、荷蒙各界士女連袂賁臨、盛意隆情、曷勝榮感、現為顧客方面、後有再作贈品之要求、本園為簽納惠顧者多數之雅意、妥自三月一日起、於每日營業收入中提出洋二元、截至卅一日止、共計洋六十二元、作第三次贈彩之舉、惠顧諸君於是日（三月二日）起所有收條、務請妥為保存、因收條上刊有數碼、於四月一日八句鐘開彩時、若數碼與收條上符合者、即可獲獎、故三月份中顧客人人皆有獲獎希望、一餐兩利、各界士女、盍興乎來！

◉保存本園三月份收據　有得獎六十二元之希望

静安寺路華安下層東首

申報本埠增刊分類廣告

出售

惠而康西菜館的禮拜六　南京路十八號　電話中三八八

本館每逢禮拜六一天、精備特別豐美午餐大菜、預備海上各界貴格仕女宴會請客之好機會　〇價目每客一元五角〇

◉預告明日菜單◉

1 十景菓盤　2 元蛤鮑魚湯　3 厚龍利太太沙四　4 肺利阿辣羅失年　5 冷野伙肯紅菜頭沙生　6 烙大英火腿香檬沙四　7 燒火雞四牙粉　8 燒嫩猪扒孫果沙四　9 燒蕃茄　10 炸蕃茄　11 炒法式刀若菜　12 奶油已四烙　13 百菜布丁香菓　14 西米蓮子羹　15 奶油桃子蛋糕　16 各色乾菓　17 各色糖菓　18 克老夫已四　19 新鮮水菓　20 奶油咖啡茶

每客贈奉檸檬茶一杯

樂極大跳舞場　免費教授華賓

北四川路一八八號樂榭跳舞場、西名Lodge、為美人奇美君所經營、特聘年輕西洋（非俄女）東洋與廣東美麗而著名之舞女二十餘人…

▲南新日夜照相館三週紀念　特別大減價三星期　本館開設在靜安寺路戈登路口、業已三載、專拍電光美術照相、現另添日光照相部、特於陽曆三月六日起至念七日止、諸君惠顧美術或普通照相、一律照原價七折計算、原價六寸二張一元半、八寸二張三元　B1255

▲洋房出售或租　海甯路洋房二宅、老靶子路北四川路口附近一宅、地點適中、價格極廉、分租分售、請函申報天字一三九信箱接洽　中E1116

打字機（賣）（買）（修）（租）　百昌洋行　北京路九十六號

▲汽車出售　茲有七人坐位大轎車一輛、七成新、車身堅固、式樣雅觀、汽缸六只、精良耐用、駛力穩適…合意者請投函申報…信箱　中E3111

汽車

▲機脚踏車廉價出售　茲有NER-A-CAR一輛、機件良好、駛行迅速、以車主有新車、願以廉價出售、計洋二百元、如合意者請駕臨本埠郵總局包裹進口間…接洽

力士牌脚踏車　英國漢克理思廠出品　精良可靠　商標　總經理　華昌車行　洋涇浜愛多亞路六十二號　電話一九九六七號

▲出售轎車　茲有克斯勒九成新轎車一輛…　中E2067

▲出售汽車　現有二人坐位式樣優美斯蒂倍克Studebaker汽車一輛、駛行穩妥、機件均備、另有配件…　中E…

▲三輪汽車出售　茲有三輪機器汽車…請至西藏路四馬路口旭昇醫院接洽　中E922

啓事

醫藥通信顧問社　…　社址…

用人造絲者注意　本號經售名牌上等貨身各絲　號數 120 150 180 200 250 300 350 400　價應有盡有、公道有定、請賜顧諸君來面議　上海永安街對面　鉅康啓　安仁街九六號

書目　遊美短篇小說　返老還童法　…每部二角五分　上海四川北路協和書局

書畫

▲江叔謙畫例（翎毛走獸花卉）　…

▲況又韓山水潤格　…

▲張穀年山水潤例　…

直幅　橫幅同　屏條　扇冊　手卷　…

▲唐子湘畫例　…

九峰煙樵譚炳勳山水畫潤格　…

▲謝公展畫例（花卉翎毛蟲魚）直幅橫幅整張八尺五十元、六尺四十元、五尺三十二元…　中E787

▲黃藹武減潤鬻書楹聯一千付　為海陸豐被災同胞發振之助、楹聯三四尺一元、五六尺一元二角、紙墨在內、過碼照潤例收、其餘屏幅等件照潤例六折、棋盤街泗涇路口北首老胡開文號有樣本、收件處本埠各牋扇莊、總收件法租界壽康里湘僉公館　中E985

出租

▲新造房屋洋房住宅召租　坐落靜安寺路愚園路角汽車灘油站背後聯生里、新建三層樓店面五間、餐間、單間三樓洋住宅多幢、又附近捕房…　中E1316

▲四開間統樓面召租　…

▲新造樓房召租　…

▲召租　…

▲吉屋召租　…

▲寫字房出租　南京路…

▲店屋召頂　…

新屋召租　最新式之優美住宅　北四川路寶樂安路永安里內新造新式三層住宅數十幢式樣優美空氣清新所有屋內之電燈自來水自來火浴室浴缸面盆水廁等均應有盡有裝置整齊現工程經已完竣如欲承租者請到南京路永安公司五樓地產部接洽可也　中E827

待聘

▲女職員待聘　…

▲教員翻譯待聘　…

▲日文教授及翻譯員待聘　…

店屋召租

▲洋房招頂　…

▲新造洋樓召租及出讓　…

平安搬場汽車公司　承辦搬場運送貨物　每時每車租洋四元　無蓬卡車每時三元半　電話中央三九八八號

隨帶搬夫四名　車租每小時四元

聘請

▲女士待聘　…

▲英國女士願任私家教習待聘　…

徵求

▲現銀出借　…

▲招聘語言教員　…

▲聘請女職員　…

▲徵求法律著作　…

▲徵求書畫人才　…

▲徵求捲烟機及廠房　…

▲招買小汽車　…

▲招買住宅　…

▲打字機・賣・修・租　怡元洋行

▲代客買賣標金　…

醫藥

▲黃炳基　…

香港大學　…

婦女們有病者請注意　李盤仙女士　…

特別按摩術　外國按摩術　女士兼理修指　…

老白濁可醫

如患白濁　…　守仁醫院

國醫祝味菊　專理男女大小方脈　…

中國瘋病醫院　…

陶植之　…

德醫周文礎　…

瘡　圓虛道人　手術治療　…

精按摩法　…

巴黎女士奚梅女士　…

年輕女子　…

送診　…

教育

▲教授英法文　…

▲欲爲會計員者鑒　…

▲西女士教授跳舞　…

▲教授英文　…

招插班生　英文半年祗收六元　…法夜社

△家庭影戲　…

秋導演之白雲塔一片、前因佈置新紅樓之偉大布景、以致停頓數日、刻經置景師董氏昆仲、督促工人、日夜趕製、已於昨日工竣、今明即可開拍、此場規模宏大、點綴新穎、四圍金碧輝煌、俱含有美術意味、佔戲極多、或非一二日所能集事、一俟此場攝竣、全體演員、即須出發赴蘇攝取外景云、

▲中央重映王氏四俠　中央大戲院於陰歷正月間、開映大中華百合影片公司最新出品、史東山導演之王氏四俠、營業甚佳、社會人士、一致予以好評、稱爲確有藝術價値之國產影片、惜映期祇四天、映後、又未在其他戲院續映、凡來遲一步之觀客、以及初抱壞疑態度、迨聞好評、方決意往觀者、均抱向隅之嘆、然而欲觀之心、迄未稍殺、乃紛紛致函該院、要求重映、該院以情不可却、商之該公司、適該片原定計劃、已寄往外埠、但該公司以歷來出品、甚得社會之同情與愛護、今既有此要求、當然未便拒絕、特趕印新拷貝一部、刻已印成、定於陽歷本月十四日、即陰歷本月二十三日、仍在該院重映四天、並爲酬答觀衆盛意起見、將座價特別減低、照該公司銀槍盜例、樓下小三角、樓上四角、包廂一元、日夜一律、

▲銀槍盜繼續開映　大中華百合公司王元龍導演兼主演之銀槍盜、日前在中央開映、賣座甚佳、觀客莫不滿意、因其劇情與表演、均極自然而深刻、傳感性亦極強烈、能使觀衆陶醉而深入於所感覺的統一的印象之中、

▲世界將開映後部水上英雄　自昨日（八日）起、復在新中央戲院開映、張慧冲導演兼主角之水上英雄、前後部已在中央映過、成績甚佳、閘北世界大戲院、亦曾映過前部、賣座殊爲擁擠、該院現以各界要求、續映後部、故定本星期日起、將開映後部水上英雄、屆時該院門前自當有一番盛況云、

◉天氣報告　徐家匯天文臺昨日下午四時三十分氣象預報云、天陰而寒、山東沿海有雪、此間海濱有强烈之西北風、九州之南天氣惡劣、因低壓向東方或東北東方進行所致、南方沿海風無定向、又昨日下午三時前二十四小時內本埠氣溫最高四六·○、最低四二·二、

「波斯登捲糖」「斯篤白非」
平常每磅都賣一元二角
今日半價都售六角
半價糖機會又來了
北四川路五十八號　沙格蘭糖果公司
庚E 91

蜜蜂牌三星白蘭地

本行經售之蜜蜂牌三星白蘭地久已風行全球、此酒質美味醇芬芳馥郁無辛烈刺戟之患、有提神補腦之功、飲此佳釀者、有益衛生、各界嘗試之後、當知名下無虛（如蒙賜顧、請向各大公司及各大洋酒號均有出售）
庚E 546
江西路六十號　禪臣洋行獨家經理

廣舞台
聘請粵東羣仙影女劇團
二月十八日
△日戲▽　配景節烈古劇　背解紅羅（二卷）（蘇后寫血書）（李宮女代殺）
今日起日夜大贈品　（日價）特等大洋七角、頭等大洋五角、二等小洋三角
△夜戲▽　新編配景艷情俠劇　雪橋淚史　全班藝員落力拍演
夜戲（價）特等大洋一元、頭等大洋七角、二等小洋四角
天蟾舞台男女合演特體全角名齊一演台登准拿手傑作文武好戲
劉漢臣　麒麟童　高慶奎　雪艷琴　王芸芳
（十八夜初次新演）
後部蘇秦張儀六國拜相
（新排劇今夜初次唱）（請各界千乞早光臨）
十九禮拜六日戲紳商特煩准演拿手傑作好戲
董志揚　白牡丹　劉漢臣　劉奎官　雪艷琴　王芸芳　麒麟童　高慶奎　高百歲
英雄義　滿漢婚　結連環　盜御馬　套寶蟾　送酒　雪艷　全本　女
丹桂第一台特聘男女合演優等乾坤名角准演好戲
臨別紀念只有二天
新艷秋（坤角）
十八夜　新打漁殺家　寶蓮燈
十九日　無情郎　打棒
十九夜　新玉堂春　全本
安舒元　劉筱衡　蓋玉廷
十八夜雙演准齣　新打漁殺家　寶蓮燈
十八夜雙演准齣　晴雯撕扇　投軍別窯
十八夜雙演准齣　三本鐵公雞　投軍別窯

今日之機會
各式糖果皆半價　還有什錦諸葛亮
All Kinds of Candies and Assorted Chocolates.
糖果半價輪流轉。難得各式皆半價。還有什錦諸葛亮。特價賣君帶回家。往時機會週週有。不比今日格外多。
南京路三十六號
沙利文啓
電話中央三八〇一號

上海大戲院
北四川路老靶子路北　電話北三四二一
今天最後一天開映　日戲三時　五時半　夜戲九時一刻
德國著名電影明星康拉威特在美第一次國傑作
回首前塵
描男子悅子有之其戀在富香精香緊劇地巴非中兩景半醫荒脅景則國
寫子一顧兒名內愛不中越采越湊發點黎洲有地進獄院淡族斷在
一愛女外妹發心妙能趣有越覺本生爲與片該外有・・・諸製美
明日起開映五彩宮闈香艷愛情巨片
瑪琳戴維絲傑作（巾幗英雄）
Marion Davies in "BERVERLY of GRAUSTARK"
價目　日戲樓下小洋四角・六角　樓上小洋八角・大洋一元
夜戲樓下小洋六角・八角　樓上大洋一元二角・一元半

孔雀東華戲院
法租界霞飛路四百八十六號
今日下午五點半起夜間九點一刻開映　價目仍舊
◀愛情巨片▶
姻緣重契
Laura La Plante in "SILK STOCKINGS"
羅克笑片　球大王　本院即將開映

愛普盧影戲院　北四川路海甯路口
（今日下午五時半晚九時一刻）
愛情萬能

百星大戲院　老靶子路福生路
◀電話北一二五二號▶
不日開映
美國第一國家影片公司特別鉅片
銀幕從未見過之海軍戰事俠情名片
戰海血
美海軍界一致稱譽爲海軍之戰地之花
陶樂賽麥凱爾女士及羅威沙門等十餘明星合演
攝費逾百萬美金之鉅片
開映日期及價目　意

本片係美國第一國家影片公司數年中最偉大之出品、攝製時得美政府之贊助、調撥艦隊數十艘、委派將士數千人、從事實地演戰、攝製由運送艦裝士卒十餘萬人之偉大、有潛艇攻擊魚雷轟發、艦隊劇戰德艦沉沒、巨彈横飛、炮火迷天等景、均爲銀幕上從未見過者、攝製用費逾百萬美金、演員逾數千人、劇本出自名著The Song of The Drango、故異常緊湊、實爲Robert Kane氏畢生最得意最偉大之作品

主任德醫盧施福
腦病性病醫院
專治一切腦弱記憶力弱、頭暈頭痛、眼花失眠、腦脹陽萎早洩遺精、白濁梅毒、軟疳横痃等
診時　每日下午一時至五時、九時至十二時　星期日上午
診費每號二元
新世界西首靜安寺路F九十三號

無線電話
開洛「會五麥司脫」收音機特點如下
（一）聽開洛公司新新公司東洋公司各處播音毫無混雜、指揮如意、雖與播音台距離在五步以內、仍能隔除該台電音而收其他播音
（二）聽哈爾濱天津馬尼剌遠處播音距離數千里仍能使用喇叭允稱奇絕
（三）聽日本大坂名古屋東京高麗西京等處播音雖距離千里、仍能勝任愉快、其靈敏可知
（四）喇叭發音清晰準確、無沙聲無雜音、一旦聽此則別種收音機直敝屣視之矣
開洛「會五麥司脫」收音機全套　大洋三百六十元
上海南京路十二號　開洛公司

徽班戲
十九日起　開排演好新戲
蕩寇志

電影場
今日開映
獸面人心
一名雪地義狼
下期預告　九大本　白馬英雄

大世界
門票小洋三角　各場概不取資
共和廳廿日開春蘭大會
蘭爲王者之香。國人無不愛者。本廳茲特搜得名蘭數百種。其中最名貴者。如天興梅・天綠梅・元吉梅・宋錦旋梅・集圓仙・龍字仙・汪字仙・萬梅・小打梅・蔡梅素・玉梅・翠文仙・綠英・張荷素・哥梅・文團素・翠蝶・彩雲代・逸梅・寅谷素・春程梅・翠圓・後集圓・春翠蟾・等均爲無上罕覯之珍品。今定二十日起。開春蘭大會。陳列本廳。以供欣賞。幸祈各界早臨。

天蟾舞台 男女合演 二月十八夜戲 電話中央三七二號

陳永奎 張鳴才 高百歲 白牡丹 劉漢臣 麒麟童 高慶奎 雪艷琴 王芸芳 劉奎官 董志揚 于振廷 劉桐軒

新排新劇 後部蘇秦張儀 今夜初次演 六國拜相

上海舞台 男女合演 二月十八夜戲 電話中央五五六〇

價目（注意）優等花樓官廳一元 特別包廂正廳五角 頭等包廂正廳三角 三層樓分二角一角

林新雲 陳順來 筱蘭芬 郭春華 劉艷琴 言菊朋（譚派正宗文武唱做鬚生） 于雨亭 趙韻聲 趙君玉 黃玉麟 賈璧雲 劉雨田

花蝴蝶 小放牛 裴元慶 貴妃醉酒 金少山 空城計 吳桂芬 趙東昇 頭二本觀世音得道

丹桂第一台 男女合演 二月十八夜戲 電話中央一七四八

價目（注意）花樓官廳一元 特別包廂七角 頭等正廳六角 三層包廂三等客座三角 二百四

張來奎 董志臣 小孟七 雪明玉 劉文美 張雨亭 劉筱衡 蓋玉廷 新艷秋 安舒元 劉筱衡 蓋玉廷 臨別紀念只有二天 新艷秋 安舒元

洪洋山 劉唐下書 投軍別窯 寶蓮燈 晴雯撕扇 三本鐵公鷄 新打漁殺家

林記更新舞台 男女合演 二月十八夜戲

價目（注意）優等花樓正廳六角 特別包廂正廳四角 頭等包廂正廳二等二角 電話北四〇〇二

劉斌崑 孟宏垣 張培南 張韻樓 劉喜鳳 王冠影 筱月紅 香艷筱香紅 親王筱菊紅 陳佩卿 韓鳳奎 劉鳳卿 鞠德奎 周翠蘭 蔡桂卿

今晚初演 天下第一橋

法租界共舞台 男女合演 二月十八夜戲

月樓八角 特包七角 頭包五角 官廳八角

梁一鳴 小蘭春 花碧蘭 馬秀英 陳筱穆 筱凌雲 粉菊花 苗勝春 王文祥 陳彩霞 張月亭 袁小樓 小桂元

頭本仙珠定國

榮記大舞台 男女合演 二月十八夜 煩演新排宋朝文武好戲

價目（注意）月樓優等一元 特別包廂官廳八角 頭等正廳六角 二等正廳四角 三層樓包廂三角

殷春虎 張彥芝 張竹軒 張少泉 沈艷芳 張桂芬 林樹森 姚玉蘭 李桂春（即小達子） 孟麗君 王淮川 李桂芳 李瑞亭 孫少堂 陳嘉麟 于蓮仙 孫慶芬

二本奇女 鎮國高廷贊 參鑒出世

永安公司天韻樓大京班

全班文武藝員合演新排歷史名劇

狸貓換太子 四十三本 四十四本

永安公司天韻樓影戲

開映大中華百合影片公司著名傑作

桃李爭春

詳細說明請閱天韻日報

先施樂園大京班 十八日夜戲目

賈春虎 劉小泉 唐秀琴 景蓮豹 麒麟韻 鄭君麟

三本 麥城昇天 （夜戲）二本 觀音得道

取洛陽 烏龍院 南天門

先施樂園優美班 十八日夜戲目

筱均培 霍雲峯 桂雲峯 張笑 朱儂 侯勝奎 張紅 吳翠艷 花義雲 （夜）俠 筱玉火 金雲 霍翠 吳義芳 花俠培 張曉連 朱紅崑 張笑艷 張美儂 英

文昭關 雙起解 斷太后 雙會 山焰 龍鎖金台 玉花 營寨空門賢媳

先施樂園社全體女子新劇 戲目

聘請最著名優等新劇家登台

朱素卿 夏寶芳 方蓮英 伍賽文 薛慧佛 夏鶯花 朱天紅 薛祥雲 薛秋霞 周儂影 孫菊芬 倪祥林 周國祥

（夜戲）二本刁劉氏

先施樂園易社乾坤新劇戲目

聘請著名最優等高尚新劇家

陳夢霞 馮映影 康天月 顧夢希 耿鳳聲 陸慧英 邵彩娥 王寅 湯桂枝 姚冷鷗 馬文俊 張永聲 楊青史 孟血兒 張虎文

（日戲）秦雪梅 （夜戲）三縣並審

新新花園

門票二角 不另取資

張治兒 精神團 易方朔 （日戲）（夜戲）詳夢錯

新新舞台大京班 三四本 飛龍傳 夜戲

新新花園鐘社男女新劇

胡化恨 薛瘦梅 劉一飛 張鐸聲 張大公 張彩 林霞 夏雍 宋容 秦天 董天人 李曼痴 蔣呆僧 凌優哈 王天哈 心麗兒優賜

（日戲）薛環焕 （夜戲）閻瑞生

大世界大京班 十八日夜戲目

（日）葉小卿 邱德成 顏香玉 客串郭 李蓮芬 金碧艷 郭坤泉 一 （夜）顏香玉 汪素雲 白叔安 李蓮芬 曹艷秋 張春奎 陳善甫 郭坤泉 張瑤卿 女叫天 馮素蓮

行路訓子 六部打審 南陽關 花鼓 四進士 一箭仇 小放牛 飛虎山 鐵蓮花 梅龍鎮 鼎足三分 寶蓮燈 虹霓關

大世界共和樓徽州戲 二月十八日夜戲目

李長生 楊洪恩 陸書明 尤湧潮 秦福生 馬振良 王玉峯 顧錫茂 曹長林 陳玉龍 賈玉貴 陳榮福 耿雅儔 李二喜 楊貴喜

（日戲）龍鳳配 全本法門寺 潮金頂 （夜戲）八百八年 全本五福碗 取北原

大世界共和閣鴻福堂紹興文戲 二月十八日日夜戲目

金駱俞張王黃趙張雪 王 沈俞葉朱李張姚沈得
世福福配雲半雲雪玉 桂存得小泉支芳九
江林言股龍奎鳳芳梅永春芳喜寶寶奎美松霞貴

（日戲）後本燒骨記 （夜戲）後本雙合桃

大世界共和台魔術新劇 二月十八日夜戲目

科天影

愛美魔術新劇 全體男女演員三十餘人一齊登台

（日戲）宛乎 （夜戲）後本爲國弒父

大世界共和閣天韻集南方歌劇 二月十八日日夜戲目

吳張鄭褚曹陳陳 張 沈 顧 洪朱史潘王金楊
維志森雲儒韻偉艷衡偉儂霞雲雲延鑑雪雲玉賽
新鰲和飛君秋良 馮 史 李 周 方 春茂悠生萍倩錦榮紫芬易安 慶陵淵安鶴麗妃

（日戲）玉 被問謀親 連 雲卿住店 環 （夜戲）珍 哭翠嘆娥 珠 囑托三椿 塔

大世界紹興大班 二月十八日夜戲目

徐家官 陳志益 汪蛟奎 胡大海 陳金貴 李玉水 胡鳳林 金水潮 周春生 水仙花 林金鰲 王乾興 張桂芳

（日戲）董家山 軒轅鏡 （夜戲）文武陞 比武 打登州

神仙世界女子京戲 十八日夜戲目

門票每位大洋一角 場內招待一律女子 各場參觀不另取資

（日戲）楊玉樓 石鑫培 施勝奎 蘇雪芳 李蘭英 石叔岩 黃鶴樓 送親 四盤山 白良關 賣絨花 戰樊城

（夜戲）楊玉樓 石鑫培 李蘭英 打麵缸 烏龍院 汾河灣

古裝二簧唯一花旦 趙雪芳 賽呂布 （寶蟾送酒）

石叔岩 施勝奎 石月樓 空城計 失街亭 斬馬謖

神仙世界男女新劇 日夜戲目

門票每位大洋一角 場內招待一律女子 各場參觀不另取資

日戲 官海潮

夜戲初次起演 羅君笑倩新排丙寅北京慘案實事好戲

杜小拴子

●劇情 該劇根據丙寅年北京程宅之慘案事實，發生時會驚駭全城居民，緣杜小拴子，自幼受程步墀綮盜，成人之後，竟變盜天良，勾通匪黨，殺主劫財，演成慘無人道之大悲劇，此案內容，曲折離異，前因後果，令人可喜可泣，種種詳情，搜羅盡致，劇中主角，由羅笑倩飾程步墀，裴文英飾程太太，張桂堃飾杜小拴子，丁楚鶴飾吉子禎，馬恨情飾田政臣，張幻影飾張新年，曹錦鳳飾張淑文，全班名角，配演名劇，並於末幕在天橋刑場，加添雜耍，益見生色，實爲破天荒之質事好戲，准令晚敬演，尚希各界早臨是幸，

（雜戲）（中耍）

▲陳正陞—西洋鏡 ▲馬恨情—大力士 ▲李樹影—木人戲 ▲郎醉春—賣糖婦 ▲陸有文—遊碼頭

▲丁楚鶴—獨脚戲 ▲顧楚森—南腔北調 ▲吳一笑 ▲吳一容—人人樂 ▲丁幻魂—戲迷相聲

神仙世界

門票每位大洋一角 場內招待 一律女子 各場參觀 不另取資

紹興文戲：張伯初 相元龍 王鳳祥 尹財林 曹妹玉 錢雲芳 （日戲）前本麒麟豹 （夜戲）三本玉蜻蜓

維揚古曲：沈小梅 秀英 高玉情 張廣才 張林山 秀蘭 （日戲）頭本陳英賣水 （夜戲）全本燒骨記

小世界乾坤大劇場 十八日夜戲目

門票每位小洋二角 場內招待全體女子 各場參觀不另取資

（日）倪文龍 劉吉祥 陳滿堂 蔣鳳英 百 王勳臣 客串雪 單德元 一 （夜）

刀劈三關 李家店 小逛廟 花亭 黃金台 花田錯 一箭仇

全班合演 紅鬃烈馬

小世界二月十八日夜影戲

門票每位小洋二角 場內招待一律女子 各場參觀不另取資

艷情佳片 奪美

▲時間▼ 新劇場 五點半至六 十點半至十一點半 京戲場 十二點至十二點半 六點半至七點半

小世界愛華社新劇 十八日夜戲目

門票每位小洋一角 場內招待一律女子 各場參觀不另取資

任飛熊 唐笑儂 王美儂 朱少峯 王情夢 周增楨 王美霞 陳明珠 侯春 侯 諸亦貞 錢天儂 謝鳳翔 王蘭珍

（日戲）前本燒骨記 （夜戲）五六本雙珠鳳

小世界越劇 十八日夜戲目

門票每位小洋一角 場內招待一律女子 各場參觀不另取資

張忠德 倪笙生 黃雲仙 趙永笙 紫金相 童正初 金雪芳 謝碧雲 應榮芳 張小巧 周伯林 金梅榮 傳海俞

（日戲）中本蜜蜂記 （夜戲）下本四香緣

笑舞台 新樂府崑戲院 十八夜戲

（價目）花廳八角 花樓六角 官廳四角 特別包廂四角 正廳二角 包廂一角 一律大洋

邵傳鏞 磨斧 張傳芳 三笑 顧傳玠 見娘

朱傳茗 鬧婆娘 陸壽卿（飾張三郎） 華傳萍 鬧婆娘

全本活捉張三郎 借茶 活捉

附售劇詞略收成本

新市游藝場 虹口梧州路小菜場南 門票每位洋一角

（維揚班）小玉蘭 陳紅杏 陳紅桃 王秀清 （日戲）九美奪夫 （夜戲）濟公活佛

（揚州文戲）潘學山 王月華 姚幹卿 筱玉蘭 筱玉英 筱玉琴 （日戲）往羅城 黑白面

（施家班）筱玉鳳 施竹亭 施文韻 施春軒 施春娥 胡國珍 徐九妹 筱木匠 倪月娥 徐秀玉 倪杏生 筱金玉 周定康 筱天紅 （日戲）七八本賣妹成親 （夜戲）五六本燒骨記

（四明文戲）（日戲）（夜戲）和陸新寶龍換打 合永 紡棉 生舟 獅窗 橋和花姜會螺樓

（特別四簧）田哈哈（京津時調） 田惜花（南北小曲）

（鉄活林新戲）林秋虫 丁鳳英 俞憐我 趙笑林 臧春風 楊悲聲 李名揚 （日戲）難爲情 （夜戲）勢力丈人

丹桂第一台 男女合演 十九禮拜六日戲 電話中央六七四八

價目（注意）特別花樓官廳六角 特別包廂頭等正廳四角 三等客座三層包廂二角 一百九十

董志臣 劉文美 雪明玉 劉玉琴 小三瘋 麻子掃 蓋玉廷 劉筱衡 李君玉 臨別只有一天 新艷秋 陳鴻奎 安舒元

花蝴蝶 杜十娘 僧秦 賢孝子 穆天王 捧打無情郎 空城計

閘北林記更新舞台新編機關幻術燦爛綵景特色燈彩好戲

天下第一橋

今晚初次開演

三馬路 榮記大舞台 男女合演 禮聘優等藝員合演好戲

即小達子 李桂春 坤角 孟麗君 坤角 姚玉蘭 林樹森

十八夜演新排二本鎮國高廷贊

本台新排大宋歷史文武唱做特別好戲先此露佈

三本鎮國高廷贊

上海舞台 男女合演 特聘名角准演好戲

黃玉麟 言菊朋 坤角劉艷琴 趙君玉

十八夜准演好戲 頭二本 觀世音得道 ｜ 十八夜准演好戲 空城計 ｜ 十八夜准演好戲 貴妃醉酒 ｜ 十八夜准演好戲 頭二本 觀世音得道

郭春華 趙韻聲 坤角筱蘭芬 金少山

十八夜准演好戲 裴元慶 ｜ 十八夜准演好戲 頭二本 觀世音得道 ｜ 十八夜准演好戲 牧童放牛 ｜ 十八夜准演好戲 空城計

上海舞台男女合演特排機關離奇佈景偉大文武唱做特別新劇

准十九夜初次起演

三本四本 觀世音得道

上海舞台特煩趙君如泉新排明朝宏治歷史忠孝節義情節奇巧機關佈景聯彈新腔文武唱做連台新劇先行佈告

全部 穿金寶扇恨

排練純熟 擇吉開演

光陸大戲院 THE CAPITOL

博物院路廿一號 電話一九〇八一

星期四至星期五 午後三時五時半開映

盜中緣

午後九時一刻 美國名劇家
串演新劇"大將阿普利傑克"

星期六起日夜開映 滑稽愛情鉅片

紅髮女郎

加映著名歌劇新片並佐以特殊音樂助興

時間價目照舊 夜間樓上座位可在謀得利預定

上海舞台

每日日間開映二次星期日仍演京劇

三月八號起連映三天

陶樂賽蓋許主演武術巨片

真假海盜

價目 樓下三角 花樓六角 包廂四角 三樓二角

時間 下午第一次一時起 下午第二次三時起

Leon Errol & Dorothy Gish in "CLOTHES MAKE THE PIRATE"

武昌大戲院

東武昌路 電話北五九七號

著名艷情片 梅茂蘭女士主演

男子之玩物

Mra Murray in "The French Doll"

幼童減半 日夜一律

預告 星期日開演 為情犧牲 有華文說明

時間 三點一刻 七點 九點半

價目 樓下二角 樓上四角

北京大戲院

北京路貴州路口 電話中央七四一〇

星期三·四·五·六：日戲十時半 二時半 五時半 夜戲九時一刻

上午十時半加映一次 券價一律小洋三角

葛雷菲士傑作

全十大本 一次映完

掌珠還浦

片家翻為與子相級而。東鞮成描感罕。部戲景滑價
述孤馬生富。愛雖豈愛。險眷寫反有片。場。稽值
一女戲。室相。殊神易歷。風之覆其中以為突尤矣
無。場竟公懸階。聖縛盡終。哀。儕大馬背梯見。

◀下午頭場提早於二時半開映▶

價目 日戲 正廳小洋三角 樓廳小洋六角 花樓小洋九角
夜戲 正廳小洋四角 樓廳小洋八角 花樓大洋一元

閘北大戲院

新閘橋北 蒙古路口

大中國影片公司出品 古裝野史神怪變化新片

倫道門法

西遊記之一 還魂記 烏雞國王

陳秋風導演 日夜二次

主演 王華寶 陳秋風 劉野

價目 樓下大洋二角 樓上大洋一角

時間 第一次二點半 第二次五點半 第三次八點半

廉價券 十張一元 三張均售大洋 每七本大洋

卡爾登影戲院

星期四，五，六開映：日戲三時 五時半 夜戲九時一刻

瑪拉卻兩明合傑
璐絲郎乃大星演作

空中樓閣

本片劇情結構奇妙兼之由男女大明星郎卻乃瑪璐絲拉二人合演珠連璧合的是不凡描寫父女天性是愁是恨是淚是血對於黑暗社會中之牛鬼蛇神鬼蜮人情赤裸裸地為之寫盡令人心快穿揮詼諧富饒興趣外景幽雅賞心悅目

The TOWER of LIES

奧迪安大戲院

今天日夜開映三次

寰球影片公司出品

愛娜蕭爾遜 ◉ 法蘭卜許門

兩大明星合演奇情名片

仗義律師

本片為蕭爾遜及卜許門所合演，蕭爾遜女士之作風早為各界所贊許，而卜許門之表演其自然莊重，於名片一玉堂春夢一中可見一斑，且本片情節緊湊寓意警世，配角尤上駟材，為可貴。

時間 下午三時 五時半 九時一刻起映

價目 日戲 樓下七角 樓上九角 一元二角 夜戲 樓下九角 樓上一元二角 一元五角

世界大戲院

閘北寶興路青雲路

星期日准映續集水上英雄

(日戲)二點半起 (夜戲)六點起 八點起

(價目)正廳二角 樓廳三角 包廂五角 日夜一律

友聯影片公司出品最近唯一著名試驗武俠愛情關巨片

紅蝴蝶

徐琴芳飾紅蝴蝶

友義中山大戲院公司

四川路 卡子橋口 電話北二五三二號

大中華百合公司出品古裝武俠巨片

水滸之一

入雲龍大破高唐州

黑旋風誤打殷天錫

星期一准映水上英雄後部 朱瘦菊導演

明星大戲院

北四川路橫浜橋北 電話北一六七

今天日夜開映

(日戲)二點 五點半 (夜戲)七點一刻 九點一刻

路員韻事

Ralph Lewis in "Westbound Limited"

加演 美女跳舞

價目 樓上五角 樓下三角 幼童減半

本星期六起每晚加演中俄女裸體跳舞

虹口大影戲院

虹口乍浦路口 電話北一四八

今天日夜開映三次

雄雌兒

OH BA BY

時間 日戲下午二時 七時一刻 夜戲九時一刻

價目 樓上三角 樓下二角 幼童一角

每逢星期四星期一更換新片

城南通俗影戲院

大東門南 小南門北

今天日夜開演

中國影片 民新公司出品

綠林紅粉

又名女響馬

念一日起開演 大破高唐州

(時間) 日戲二時半起 夜戲六時半 九時起

(價目) 包廂每位大洋一元 優等正廳每位小洋四角 頭等正廳每位小洋二角 幼童減半收費

每隔三天換片一次

共和影戲院

西門外方浜橋

今天日夜開映

世界著名滑稽片 遂康士托登傑作 佳片

加映新聞滑稽片 大本

女英雄

七大本 祇映二天

(時刻) 日戲二點半起 夜戲七點半起 九點半起

(價目) 特別包廂每位小洋八角 普通包廂每位小洋六角 月樓每位小洋四角 正廳每位小洋二角 幼童減半收費

星期二 星期四 星期日皆換片

新愛倫大戲院

院址虹口海寧路中 電話北四五二〇號

陽曆三月七號起連映三天（星期三·四·五）

牧場艷影

每幕有中國字說明

Douglas Mac Lean in "Sunshina Trail"

加映最新滑稽笑片

(時間) (日戲)三時起 七時起 (夜戲)九時起

價目 樓下小洋二角 樓上小洋四角 日夜同價 幼童減半

奧飛姆大戲院

曹家渡五角場 電話西四九一四號

今天日夜

大中國公司出品

林如心主演

無底洞

預告 二十日開演 黑海盜

(價目) 正廳小洋二角 登樓小洋三角 特等小洋四角 幼童減半

日戲二點半 夜戲第一場六點半 第二場八點半

Embassy THEATRE

夏令配克影戲院

（今日下午三時一次開映）

世界著名第一愛情警世軍事諷世悲劇

前敵歸來

此片表情異常細膩請勿錯過

百星大戲院

老靶子路福生路口電話北一二五二

今日日夜開映

巴白羅導演

賴瑪麥脫摩 佩迺德三大明星合演

奇俠偵探名片

半夜奇俠

"Stranger of The Night"

時間 下午三時 五時半 九時一刻

價目（日）樓下四角 樓上八角 （夜）樓下六角 樓上一元

中央大戲院

電話中央二五三五

每逢禮拜日換片

(時間) 日戲三時起 五時半起 夜戲九點一刻起 共映三次

樓下三角 樓上四角 包廂八角 （夜戲）樓下四角 樓上六角 包廂一元

祇映今明兩天 各界請早

世界著名驚天動地五彩電影

亂世忠臣

今年再版拷貝 並有華文說明

世界著名電影明星 歐文莫斯金傑作

此片根據歐洲聞名之劇本，扮演於歐洲各國新浮尼大舞台已有四十餘年，環球著名。美國影片公司以鉅製「樓怪人」「歌場魅影」等片著名於世，皆為世界名片，推重者有之，台劇本是極力以電影環球觀以足搜羅大俄帝第二之山述「亂世忠臣」，教政時種種殘暴事，蒙古鞮靼侵入俄皇之心，教兵冒大險，以破衝旋由俄鞮之破鞮，慨激昂可歌可慷泣，像真特起以見重。金諾名角歐文莫斯金為主角，扮演歐俄形情熟悉，故此片為生色云。

新中央戲院

院址在北四川路海寧路 電話北二三二一號

(日戲)三點鐘 五點半 (夜戲)九點鐘起 日夜三次

正廳三角 樓廳四角 包廂八角 日夜一律

祇映今明兩天 各界請早

大中華百合影片公司出品

確具藝術之武俠電影

王元龍導演兼主角

周文珠 謝雲卿 王徵信主演

銀鎗盜

主演「王氏四俠」之王元龍此次以導演「銀鎗盜」公世，凡觀過「王氏四俠」之觀眾所無不以為是中央三日公映之賣座極盛，王元龍美而與論亦一致推重「王氏四俠」人勝過「王氏四俠」為明星影片之緊湊演員表演藝術之精神凡愛觀賞有價值之國產電影者勿失此最好之機會

中華百合真藝術

其提倡藝術

恩派亞戲院

法租界八仙橋

星期日准映紅孩兒

(時刻)(日戲)三點鐘起 五點半起 (夜戲)晚九點一刻起

(日戲)二角 三角 四角 六角 (夜戲)三角 四角 六角 八角

范朋克氏著名武俠愛情偉大電影

劍俠蕩寇

片中加印華文說明

卡德影戲院

院址卡德路

星期日准映蕩寇

(時間) 日戲三點鐘起 夜戲七點鐘起 九點鐘起 每日共映三次

(日戲)樓下二角 樓上三角 四角 (夜戲)樓下三角 樓上四角 五角

明星影片公司最近出品古裝神怪故事電影

洛陽橋

張石川導演 阮玲玉 朱飛主演

萬國大戲院

院址虹口大

星期日准映白芙蓉

(日戲)三時起 (夜戲)七時起 九時起 每日三次

樓下小洋三角 樓上小洋四角 日夜一律 幼童減半

公司影片武俠巨片 天一影片公司之後部

水上英雄

張慧冲 徐素娥主演 張慧冲導演

中華大戲院

院址三洋涇橋

星期日准映洛陽橋

日戲三點鐘起 夜戲七點鐘起 九點鐘起

(價目) 日戲樓下二角 樓上三角 夜戲樓下三角 樓上四角 包廂五角 六角

民新影片公司最近出品古裝人之最能動人 出品

觀音得道

林楚楚 朱染塵主演